昭和36年7月号
発行所　菊池市役所
編集兼発行人　竹森雪温
印刷所　有限会社共進社

市民課新設さる

去る五月の臨時議会で、市役所機構の改革についての条例が改正され、その一環として、六月十日から新設市民課が発足しました。

取扱います事務は、従来総務課の市民係で行っておりました、戸籍、住民登録配給、証明の事務であります。

課の位置は従前通りの窓口で、即ち新館の入口であります。

直接市民の皆様と、最も関係の多い事務として新設されたものでありますので市役所に関する事務については、皆様の御申出でをお聞きし、サービスに専念することになっておりますので、気軽に利用されます様お伝へいたします。

議会便り

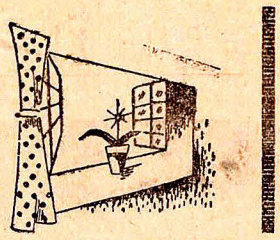

議会事務局

第二回定例会（会期自六月二十三日至六月二十九日）

審議されました案件は十一件で、否決されたのが一件他は原案のとおりそれぞれ可決同意されました。

可決されました案件は次の通りです。

1　菊池市外五カ町村病院等組合規約制定について
2　菊池市固定資産評価審査員の選任同意について
　内原久雄　菊池市大字重味二五七二番地
3　菊池市有線放送電話に関する条例の一部を改正する条例制定について
4　菊池市一般職の職員の給与に関する条例の一部を改正する条例制定について
5　菊池市国民健康保険条例の一部を改正する条例制定について
6　菊池市税賦課徴収条例の一部を改正する条例制定について
7　昭和三十六年度菊池市才入才出追加更正予算
8　昭和三十六年度菊池市有線放送電話事業特別会計才入才出追加予算
9　中部地方水害見舞について

尚議長辞職勧告決議案として、河崎清度、中村正春両議員から提出されましたが賛成五、反対二十をもって原案を否決されました。

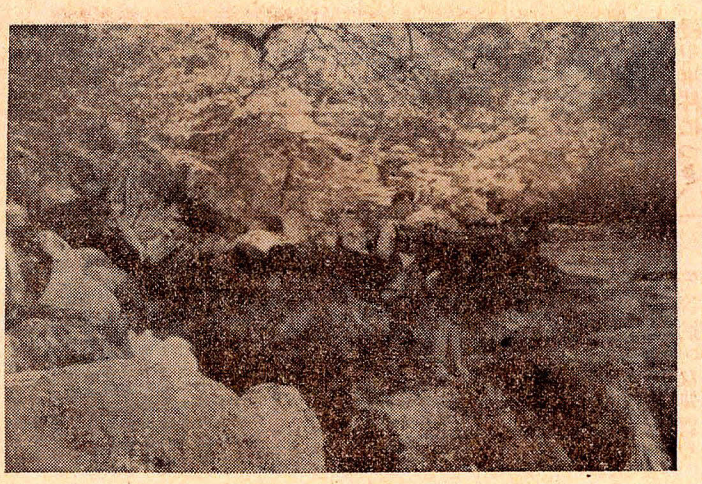

菊池水源

農林行政の新たな歩み

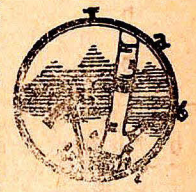

農林課

昭和三十三年度市農林振興の基本計画を樹立しその実践ととりくんだが、農民各位の並々ならぬ御協力により各分野にわたり計画以上の実蹟をみる今日に至つたが、わが国の経済が高度の成長をつゞける輓近であるから、更に新らしい構想で基本方向を定めなければならない。特に農業と他の産業との所得の格差が甚しく増大し、農業を主な産業とする本市農民所得は、全国民所得水準に比べるとはるかに低く、今後も次第にその格差は開く傾向にあります。農業が企業として、又本市農業が経済成長に不利な点を卒直に認識し反省もして、もうかる農業として生活の安定と向上をはかることが、農林行政の最大な課題であるから抜本的な施策を樹立しなければならない。

勿論経済成長が第二次産業の著しい発展にあるものであるから、当市農業所得の増大をはかることは容易ではないが、宿命的とも称される主穀農業等の慣行の峻厳な現実を遂次打破することには市民が一体となつて努力しなければならない。それがためには恒久的安定経営を基盤としてダムの建設や各水系団地毎の綜合開発を推進し、田畑、原野、山林の総べてを適地適産による指向に基き土地改良事業を実施して、農地の集団化、生産の協業化と結びつけて、米、畜産、養蚕等を経営の柱としてこれに更に成長部門である畜産、果樹の伸長に力を注ぎ実践すべきである。而し宿命とも称される農業経営の企業化、特に所得倍増については極めて困難な施策である。勿論経営階層分割の今日各個々のケースにより方向も違うのであるが次の諸点は、生産の拡充と共に施策の推進に努力すべきである。即ち青壮年の研修、海外移住の推進、生活改善、家族計画等も所得向上のためには併行して諸般の施策が必要である。これ等の諸施策の推進に当り、その成果を願うには市民の理解ある協力をおいて外にないのであります。

この農林行政を担当いたす課員も今回の異動で強化増員されました。私共は一致協力、明るい郷土の建設に、新たな気力を以て、力強く第一歩を踏み出したいと存じます。

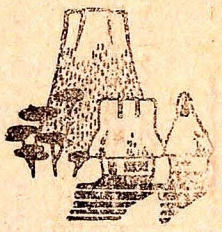

熊本県総合青年祭の開催について

社会教育課

熊本県総合青年祭は県下四万の青年団員が、勤労生活並に青年団生活を通じて体育、文化、産業、生活改善等、平素の努力の成果を持ち寄り、友交親善と青年団の発展、地域社会への寄与を目的として、各郡市対抗として毎年開催される熊本県青年団連絡協議会の行事であります。本年は会場地を菊池市として来る七月二十九日、三十日の両日にわたり若人の祭典として賑かに展開される事になつています。主催は県青協、熊本県教委、熊日、菊池市の共催でありますが、菊池市としては物心両面にわたり後援する事になっています。巷間に青年団の在り方やその実体がとかく批判されています折であります。現代の青年団が何を考え、何をしているか、そして如何なる意欲を以て進みつゝあるかを知るには絶好の機会でもあるかと思います。又県下各地からこの菊池に集つて参りますので、観光菊池を知らせるよい機会でもあります。昨年国体で示された市民各位の暖かい心遣いは絶賛を博し、全口各地から感謝されています。今回は県下でスケールは小さいのですが、人数は多数になります。昔から遠い親戚より近い他人と言われていますように、県下の若人に親切にする事が、本市発展の為には大切なことです。こうした意味から市民各位の心からの御支援の程を懇請いたします。

日程表　(7.29～30)

	第一日	第二日	会場
開会式	13.00		隈中グラウンド
陸上競技		10.00	〃
排球	15.00		菊中
卓球	15.00		市体育館
相撲		10.00	菊中仮設土俵
柔道		10.00	菊高校体育館
剣道		10.00	〃
演劇		9.30	女専体育館
合唱	15.00		女専講堂
美術	15.00		隈小
機関紙審査	15.00		〃
生活技術創作展	15.00		隈小
意見発表		10.00	教育会館
閉会式		16.00	

有線放送電話料の改正について

有線放送課

七月一日から、有線放送電話の取扱いが少し変りました。御承知のように有線放送電話の取扱いには、放送の時間と通話の時間がありますが、従来の取扱いでは電話をかけようと思つても、放送時間であつたり、業務時間外（午後十時から翌日の午前六時三十分まで）であれば、普通の用件では電話はかけられず、緊急通話（人命財産に関する急用事項、その他災害及び非常警報等に関すること）だけに限られておりました。そこでこの不便を解消し、みなさんの便宜を図るため必要な時は、（一日中）いつでも電話をかけられるように時間外通話を話け、通話時間外は総て時間外通話として取扱い、一回の使用料金は三十円といたしましたので、充分活用されるよう御願い致します。又昭和三十六年度から新しく有線放送電話をつけられる料金は従来の五千円が資料等の値上りのため六千円になつておりますので御承知下さい。尚、新しく有線放送電話をとりつけたい方は、何時でも受付けますので、御遠慮なく御申し出下さい。

現行放送及び通話時間表
（4月1日から実施）

時刻	区分	内容
5.00～6.00	放送	NHKニュース　農家向放送
6.00～6.30	放送	NHK朝のニュース　ローカルニュース天気予報 農家向放送
6.30～10.00	通話	
10.00～10.10	放送	RKKニュース　告示放送
10.10～12.00	通話	
12.00～12.30	放送	NHKニュース　ローカルニュース　ひるのいこい
12.30～1.00	通話	
1.00～1.15	放送	RKK又はNHKニュース 菊池青果市況及び豚技肉相場
1.15～4.30	通話	
4.30～5.00	放送	NHK 明るいニュース
5.00～7.00	通話	
7.00～8.00	放送	ニュース・ニュースハイライト スポーツ便り・7時30分より告示放送・7時40分自主番組放
8.00～10.00	通話	
10.00～10.10	放送	送NHKニュース

寸言　テレビと学力

文部省で国語と算数の学力調査を実施し、長時間テレビを視る子と普通児と比較している。小学校では長時間視聴する子が優つていて中学校では優劣の差が甚だしくなつている。原因はとにかくとして、小中学校共に、成績の優れた子供と劣つた子供が長時間視聴児になりやすいと云つているテレビの為に学業成績、学力、学習活動がにわかに悪くなると断定は出来ないようである。しかし子供の知能や文化、生活環境に対しては大きな影響力を持つている事は親の如実に感ずる事であろう。

葉たばこ大豊作

反当八万円突破か

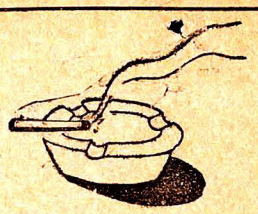

本年のたばこは移植後順調な成育をしております。昨年の様な霜による被害もなくすくすくと伸び、前作麦の刈取り、土寄作業も順調に行われた様です。本年は昨年の様なモザイク病発生も見受けられず、耕作開始以来の大豊作の様に思われます。

去る六月十二日菊池[illegible]ばこ組合による立毛品評会が実施され、優等に花房米川睦男氏、一等戸崎原納勇氏、小池憲正氏がそれぞれ入賞されました。以下旧町村別に最近の作柄状況をながめてみますと、

隈府町王祥寺、袈裟尾両改良団耕作者十四名中作柄がよく揃つて差が少く、反当二四〇k、一k当り三六〇円、八万六千五百円近くになるのではないかと思われる好作柄です。迫間の重味地区の作柄は多少遅れていますが、東迫間、戸豊水大平など見事な作柄ですが上下の差が少しあります。

反当二三〇k、一k三三〇円として七万六千円位でしょうか。

水源地区は早作で、ほんとうに専売公社のほしがる良質たばこが出来たと喜んでおりましたが、五月二八日から二九日にかけて台風四号の余波を受け被害をうけたことは本当に残念でした。しかし努力次第では反当二二〇k、一k当り三三〇円七万三千円は夢ではないと思われます。

本年は河原地区の進歩が特に目覚しく、西部、中部、東部何れも優劣はつけられぬ位です。中でも岩木紀雄氏のたばこは菊池市の中でも横綱格で反当十万円は下りますまい。河原の平均反当り二三五k、一k当り三四〇円として八万円になります。

戸崎地区は城北とならび、菊池市たばこ組合のドル箱で、甲森、今ともに一発長打の持主がずらり並び、二塁打か三塁打か、虎視たんたんとかまえている様は一まさに壮観であります。十二万円十三万円の反当になりましよう。それにもまして、これまで不振であつた赤星や上古閑が良くなつた事は喜びにたえません。反当二四〇k、一k当り三五〇円で八万五千円位でしょうか。

花房地区では出田の作柄が特によく、立毛品評会の上位は出田改良田で独占した様相であります。広瀬、木柑子の努力を買つて、反当二三五k、一k当り三三〇円で七万八千円位でしよう。稗方、堀切のたばこはこれと云うくずもなく本当に作柄が揃つています。三七名中反当八万円を下る者は、ほんの数名で、反当九万円の突破宿願もなるかも知れません。本年こそ問題の年となります。耕作者の熱を買つて反当二四五k、一k当り三六〇円八万八千円と云う所でしよう。

以上の様に眺めて見ると反当七万五千円を下る改良団は殆んどなく、菊池市平均反当二三五k、一k当り三四〇円で八万円突破となりましよう。こゝに耕作者各位に最後の努力をお願いしてたばこの葉を一枚も捨てず収穫乾燥される様希望します。

（専売公社）

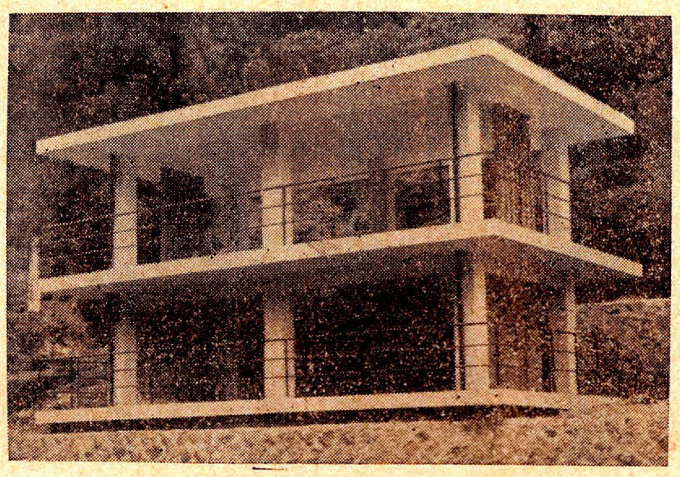

新設水源無料休憩所

三七年作よりたばこ大増反か

専売公社ではたばこ消費の急激な増加にともない三七年作より増反の計画がなされているが、中でも旧菊池村地区に白羽の矢を立てているが、今後の成行が注目されている。

人権擁護委員について

隈府一六〇　古賀一夫
走星八九二　赤星義昭

の二人が菊池市の人権擁護委員として六月一日付法務大臣より委嘱発令されました。

人権擁護委員の使命

人権擁護委員は国民の基本的人権が侵されることのないように監視し、若しこれが侵犯された場合には、その救済のためすみやかに適切な処置を取るとともに、常に自由人権思想の普及高揚に努める。

人権擁護委員の職務

1自由人権思想に関する啓もう及び宣伝をなすこと。

2民間における人権擁護運動の[illegible]に努めること。

3人権侵犯事件につき、その救済のため調査及び情報の収集をなし、法務省人権擁護局への報告、関係機関への勧告等適切な処置を講ずる。

4その他人権の擁護に努めること。

（総務課）

青森大火

現地からの御礼状

青森県八戸市長より、このほど次のように「お礼状」がよせられました。

去る五月二九日の当市の大火にあたりましては、さつそくお見舞をいただき、感謝に堪えません。皆さんがお寄せくださつた金品は、皆さんの暖かいお心とともに、被災者に配分いたしました。

おかげさまで、復興計画も成り被災者一同とともに「禍いを転じて福となす」の意[illegible]をもつて建設にいそしんでおります。

どうぞ、これからもよろしくご援助とご指導をくださいますようお願い申し上げて、お礼といたします。

昭和三六年六月二九日
八戸市長　岩岡徳兵衛

主婦のうた

◎くりやごといそぎ片づけ
友等まつ
今日の集いに
出かけゆくなり

◎わが家にも花とりどりに
さかせつゝ
匂へばしばし
針の手おきて

犬の放し飼はやめましよう

犬はどのようにして飼わねばならないか？

衛生課

犬を飼われる方々へ

犬は番犬、愛玩犬、警察犬等として広く世の愛犬家に飼われていますが、飼い方や管理を誤れば、人を咬んだり、農作物や庭園を荒したり、脱糞で不衛生にする等の被害が各地に発生し社会問題となつていますがそれらのほとんどが放し飼いによるものであります。

この様な犬による危害防止と公衆衛生の向上、社会生活の安全を確保するために狂犬病予防法、軽犯罪法熊本県飼犬取締条例等の関係法令があり、違反があれば、飼い主に対し罰則も適用されることになります。又民法上損害賠償の責任も負わされますので、管理を適正にして他人に迷惑をかけないよう一般から愛される犬に育てたいものです。その為には、次のことを厳重に守らねばなりません。

一、犬はけい留するか、おりに入れるかして、絶対に放し飼いをしないこと（運動、用便は紐を[illegible]て連行すること）

二、毎年登録、鑑札と、狂犬病予防注射（二回）を受けて首輪に着けて置く事

三、人を咬んだ場合飼い主は、保健所に届出の責任があること（咬まれた人も届出て下さい。）

四、仔犬や、不要犬は勝手に捨てないで保健所へ連絡の上処置すること。

あなたの滞納はありませんか

市税務課

市税については納税組合等の活動により自主的な御協力を得ておりますので、その納入状況も次第に向上いたしまして御同慶に存じます。然し中には市税納入が遅れている方もあるようです。御存じの通り市の財政は皆様の市税によつてまかなわれています。道路や教育文化或は各種の補助事業社会福祉衛生など、一切の事業をスムーズに執行して、市民の幸福をはかる為には、皆様の市税納入への御協力を願うより外にはありません。

今回市税納入促進期間に当り市税務課では滞納一掃を実施する事になりました滞納の方々は諸種の事情がある事とは存じますが、義務遂行の道理に立つて、是非完納されますようお願い申します。尚期日を過ぎましたら、真に不本意ですが法に随つて強制処分が執行されることになつています

編集後記

本年は田植が遅れ、しかも地域次第では随分長い期間を要すると云つた具合で農家では御苦労も多かつたと思います。其の後は好天に恵まれ順調な成育振りです。台風による被害のなかれかしと祈念します。

× × ×

今朝の新聞は内閣の更迭を報じている。そして強化とか協力とかの風評もしきりである。事の真疑の程は知る由もないが、何れにしても、国際間緊迫感と自由経済のきびしい波風がひしひしと感じ[illegible]れる。そしてこの二つの嵐は早かれ遅かれ一度はうけねばならぬ試錬であると思う。この試錬が決してなまやさしいものではない。相当な長期を覚悟せねばならぬ事である。お互に今の時局の重大性を認識して、日本が世界の民族に伍して落後者にならない様に、緊褌一番、深い英知と固い協力によつて歴史の一頁に金字塔を建てたいものである。

愛の一円募金塔について

今年度事業の一つとして市内六カ所に設置しました愛の一円募金塔も早や三カ月を経過致しましたので関係者立会の上開きました結果左の通りの成績を見ることが出来ました。市民の皆様又は他所よりのお客様方の御厚意を心から感謝申上げます。私共の一円玉の小さなおくりものが、やがては菊池市民のしあわせのために必ず大きな役割を果してくれるものと信じます。今後も益々皆様の御協力をお願い申上げます。

記

菊池駅前	一、一五〇円
市役所前	九八七円
産交前	五七九円
隈府会館前	四四二円
公民館前	九四五円
神社前	一、〇六九円

社会福祉協議会

愛の一円塔開封状景