広報きくち

158号
昭和48年2月1日
発行　菊池市役所
編集　秘書課
印刷　観章舎
毎月1回1日発行

菊池市民憲章

一、わたしたち菊池市民は伝統を重んじ文化の高いまちをつくりましょう。
一、わたしたち菊池市民は健康な家庭をきづき明るいまちをつくりましょう
一、わたしたち菊池市民は仕事に励み豊かなまちをつくりましょう。
一、わたしたち菊池市民はきまりを守り助け合い、住みよいまちをつくりましょう。
一、わたしたち菊池市民は水とみどりの美しいまちをつくりましょう。

議員定数二十二名に（第四回定例市議会）

ポスター掲示場設置条例など審議

昭和四十七年第四回定例会は、十二月十六日から二十三日までの八日間の日程で開かれ、議員定数条例改正、ポスター掲示場設置条例（何れも議員提案）など条例案十三件、昭和四十七年度菊池市一般会計補正予算、同四十六年度各会計決算及び人事案件四件など、合わせて三十三件の議案と陳情六件が提案され、昭和四十六年度決算と陳情二件を継続審査としたほか、残り全議案を原案どおり可決成立して終わりました。

任期満了に伴なう収入役の選任には富岡正清氏（西寺）が、教育委員会委員の任命には前田一誠氏（稗方）と福島義雄氏（東正観寺）が、公平委員会委員の選任には星野孝氏（赤星）がそれぞれ満場一致で同意されました。

可決成立した主な議案、△菊池市議会議員定数条例の全部を改正する条例

市議会議員の定数は、地方自治法第九十一条第一項第五号で三十人となっておりますが、第二項で「条例で特にこれを減少することができる」と規定されており、ポスター掲示場設置条例（何れも議員提案）など条例案十三件、昭和四十七年度菊池市一般会計補正予算、同四十六年度各会計決算及び人事案件四件など、合わせて三十三件の議案と陳情六件が提案され、昭和四十六年度決算と陳情二件を継続審査としたほか、残り全議案を原案どおり可決成立して終わりました。

任期満了に伴なう収入役の選任には富岡正清氏（西寺）が、教育委員会委員の任命には前田一誠氏（稗方）と福島義雄氏（東正観寺）が、公平委員会委員の選任には星野孝氏（赤星）がそれぞれ満場一致で同意されました。

可決成立した主な議案、△菊池市議会議員定数条例の全部を改正する条例

市議会議員の定数は、地方自治法第九十一条第一項にしようというものであります。掲示場は原則として市内各区毎に一ケ所以上とし、総数百三十ケ所設置されますが、公職選挙法により四名を減員し、定数を二十二名としたものであります。

これによりまして、三月四日に行なわれます議員の任期満了（三月三十一日）による選挙で二十二名の議員が誕生し、県下の十一市では最少の議員数になります

△ポスター掲示場設置条例

二月二十二日告示されます菊池市議会議員一般選挙（投票日は三月四日）から公営のポスター掲示場が登場します。

この掲示場は、町の美化ときれいな選挙の実現をめざして、いままで選挙のたびに市内全域にベタベタと貼られた選挙用ポスターをなくして所定の掲示場のみに

なれた火にあらたな注意

春の火災予防運動

2月28日～3月13日

これから春に向い空気が乾燥し、火災が多く発生する季節となります。これらの火災発生を未然に防止し火災による人身事故を絶滅するとともに林野車輌火災を撲滅することを目的として、春の火災予防運動が二月二十八日から三月十三日まで全国一斉に実施されます。

※　全国で発生した火災は四十七年一月から十一月末日まで、五一六六〇件となり四十六年同期の五七三三一件に比べて、わずかに減少しておりますが、火災による焼死者は一四四三人で四十六年同期の一三一三人に比べて九、九%の増加を示し多くの尊い人命が奪われ、多額の貴重な財産が失なわれております。火災件数は本市においても四十六年度に比べ四十七年度が減少しておりますが損害額は約四二〇〇万円増加しており、そのほとんどが一般家庭の火災となっています。

このような恐ろしい火災の発生原因は、私達の一寸した不注意によるものが多くなかでも子供の火遊びによる火災が最も多い現状ですこれらの一般家庭からの火災をなくすために、家庭での親子ぐるみの防火総点検が必要です。

⊙　日ごろ火の取扱いの多い主婦は今一度火の恐ろしさを認識し、電気器具やガス、石油器具等のスイッチの切り忘れや消し忘れのないよう火気の取扱いに十分気をつける。

⊙　タバコの投げ捨てや寝タバコをやめ、灰皿等の後始末を十分に行なう。

⊙　外出するとき、やすむ前には必ず火元を確めて下さい。

⊙　老人、子供、病人のやすむところは、避難しやすい安全な場所にする。また火気の取扱上忘れてならないことは、電気器具やガス石油ストーブ等の火の取扱いだけでなく、ライター、ベンジン、スプレー、ラッカー、マニキュア、夜光塗料など、家庭内の危険物の取扱いについても十分注意することが何よりも大切なことです。

※　春の行楽シーズンをひかえてハイカーなどの入山者が多くなり、林野火災が多く発生するようになりますので登山者や作業される人は火の取扱いは、十分注意して下さい。特に山林で火入れをする場合は許可を必要としますので、火入れを行なう前に許可をうけて下さい。特に火入れを行なったら残火整理を確実に行ない、また風の強いときや異常乾燥注意報が発令されているときは、絶対火入れをしないで下さい。

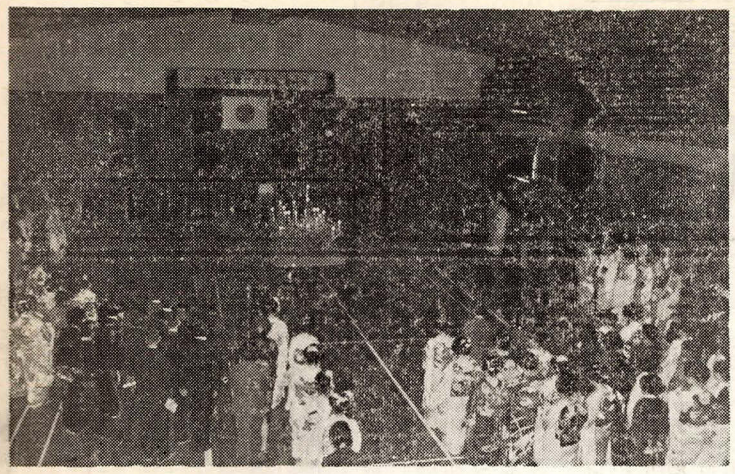

キャンドルの灯をかこみ厳しゆくな成人式

「立派な社会人」にと誓う　四五三名の成人式

おとなになることを自覚し、自ら生きぬこうとする青年を祝いはげます成人の日の十五日、新成人四五三名を祝う成人式が、午前十時から市体育館で開かれました。

式は、菊池神社より採火した灯が、真っ暗な会場のキャンドルに点火され、ステージの日の丸がスポットライトにあざやかに映し出されたなかで始まり、木下市長がお祝いの言葉をのべ原本県議会議員、宮村市議会議長、富岡選挙管理委員会委員長よりそれぞれメッセージがおくられ、多数の来賓の紹介に続いて成人者代表松下弘子さん（河原）坂口治一郎君（竜門）中田和代さん（菊池）本藤幸弘君（隈府）の四名が「責任と自覚をもって立派な社会人になります」と力強く誓いの言葉をのべました。

最後に木下市長、原本県議会議員から記念品が贈呈され、キャンドルの灯が静かに消えて行くうちに、参加者全員による「若者たち」の歌の合唱が響きわたり厳しゆくな式典を終わりました。

今年の成人式の特徴は「式には洋服で」の申し合わせが廃止されたため、女性の半数以上が和服姿で参加会場全体がはなやかなふんい気に包まれていました。また、立派に成長した娘の成人式をひと目みたいと母親の参観がめだち「市を上げてお祝いをしてもらってこの上ない感激をおぼえました。これでやっと安心いたしました」と目を細めながら語っておられました。

剣舞を舞う徳子さん

剣舞日本一

立石の穴井徳子さん

昨年十月二十二日東京品川公会堂で開かれた第九回全国各流剣詩舞道大会剣舞コンクール少年の部で、市内立石の穴井徳子さん（隈小六年）がみごと最優秀賞を獲得、少年剣舞の日本一になりました。

徳子さんは、祖父の清磨さんとともに、薩摩神刀自念流を学び、二人そろってこの大会に出場されましたが、このお二人は、老人センターの落成式など市の行事にはいつも進んで参加され、みごとな剣舞で市民の皆さんの目を楽しませて下さっています。

将来、年金給付を受けられないことになります。このような事態が生じないように、次の事項に注意して早目に加入の届けをして下さい。

㈠、大正五年一月二日から大正五年四月一日までに生まれた者であって、昭和四十六年一月、二月、三月に加入の資格があった者は、ことしの四月末日までに少なくとも昭和四十六年一、二、三月分の保険料（四、五、六月分はことしの七月末、以下各納付月で同じ）を納付しないと、将来、年金給付が受けられません。

㈡、したがって、加入の届けをまだ提出していない方は、すぐ届けを農業協同組合に提出して下さい。

なお、二月末日までに農業者年金基金が受け付けた届けは、四月に保険料の納付書を作成して農業協同組合に送付することにしていますので。（詳しくは農業委員会または農協にお尋ね下さい。）

高齢者の農業者年金加入は早く

農業者年金事業が始められてから、ことしは、丸二年になります。そこで大正五年に生まれた一部の高齢者は、ことしの四月末日までに保険料を納付しないと

老人福祉センター2月の行事予定

老人福祉センターでは、次のとおり行事を計画しております。多数御参加下さい。

月日	時間	行事内容	講師
2月14日	10.30～11.30	交通問題について 映画（老人と交通事故）	市交通安全対策室長
〃 16日	〃　〃	戸籍、相続、遺言制度について	熊本地方法務局山鹿支局長
〃 21日	13.00～14.00	演芸（舞踊）	市老人ホーム手踊クラブ
〃 22日	10.30～11.30	老人問題について	市教育委員会
〃 27日	〃　〃	交通問題について 映画（老人と交通事故）	市交通安全対策室長
〃 28日	〃　〃	老人の健康管理について	菊池保健所
3月 7日	〃　〃	交通問題について 映画（老人と交通事故）	市交通安全対策室長

※老人福祉センターの休館日は次のとおりです。
2月5日、12日、19日、26日、
3月5日

井上ゴム工業が進出（赤星地区）

十九日県庁で進出協定調印

農村地域工業導入を積極的、計画的に促進し、農業と工業の均衡ある発展を図ることを目的として作られた農村地域工業導入促進法によって、昨年その地域指定を受けました市内赤星地区で、このほど用地買収がほぼまとまり、企業進出第一号として井上ゴム工業KK（本社名古屋市、井上愛一社長、資本金一億四千五百二十万円）の進出がきまり去る一月十九日、県の商工労働水産部長立合いのもとで進出協定調印が行なわれました。

進出する工場は「九州井上ゴム化学KK菊池工場」として、昭和四十八年十一月から従業員八十人（中、高校新規学卒者男女各二十五人、一般男子十七人、女子十三人）で操業開始の予定で、自転車用チューブ及びプラスチック製品の製造を行なうことになっています計画では、五十年度迄に五百人（男子二百六十人、女子二百四十人）にふやす見込みとなっています。

待遇は、中学卒男女共三万五千円以上、高校卒男子四万円、女子三万九千円以上（皆勤手当、食事手当を含む）となっております。

入社御希望の方は、職安か、市役所総務課におたずね下さい。

ご存じですか『簡易保険の団体貸付』を

簡易保険に加入されている皆様から払込まれた保険料が、小、中学校、住宅、都市計画、有線放送などの建設資金として還元され、地域社会の向上、発展に役立っておりますが、このほかに、加入者の方々に利用していただける団体貸付制度があります。

この制度は、PTA、婦人会、町内会の皆さんが十五人以上集まって団体をつくり、集会施設、教育用器具、農機具の購入など、地域ぐるみに利益になる施設の資金を月々お払い込みになる保険料の三十倍までお貸しする制度です。

利息は年六%の五年間均等弁済ですが、団体払い込みの場合七%の割引きがありますので、貸付利息の割引き手数料でまかなえることになります。

しかし、簡易保険は万一の場合を保障しますので大変有利です。

くわしいことは、郵便局におたずね下さい。

固定資産課税台帳縦覧

三月一日～三月二十日

地方税法第四一五条の規定により、昭和四十八年度の固定資産課税台帳を、次のとおり縦覧に供します。

これは、縦覧によって、関係者のみなさんに固定資産税の課税標準となる資産の価格について、その内容をお知らせするものです。

この機会に縦覧されますようお知らせします。

縦覧期間　昭和四十八年三月一日から三月二十日まで

縦覧時間　毎日八時三十分から十七時まで、但し土曜日の午後、日曜、祭日を除く

縦覧場所　菊池市役所税務課

ご寄付

ありがとうございました

このたび次の方々からご寄付いただきました。ここに報告し、厚く御礼申し上げます。

社会福祉事業費に

高之瀬（中野土木）中野照夫殿（弐万円）
北原　峯　正敏殿（五千五百五拾円）
建吉振興KK（チェリーボウル）代表取締役　笹原健蔵殿（壱拾万弐千円）
高之瀬　北野公治殿
立門　谷　秀一殿（壱拾五万円）

廃車、売却はすぐ申告して下さい

軽自動車税の納税義務が発生した方は、十五日以内に、また納税義務が消滅した方は、三十日以内に申告するようになっています。廃車、売却などされた方は期限までに申告して下さい。そのまゝ放置されますといつまでも課税されます。くわしいことは税務課軽自動車税係へお問合せ下さい。

日曜在宅医

2月11日　高木医院、西山医院、川口外科、奥山産婦人科、有働病院
2月18日　藤本医院、山田医院、城間外科、米田産婦人科、徳永耳鼻科
2月25日　有働医院、古荘医院、岩根外科、木場産婦人科、安永眼科

香典返し

市社会福祉協議会に香典返しの意味で次のとおりご寄付がありました。ここに報告し、お礼を申し上げます。

金峰　越猪健之助殿（壱万円　亡父議さん64）
片角　宮村武夫殿（参万円　亡祖父仁平さん96）
迎町　吉田智殿（壱万五千円　亡父喜十郎さん86）
下木庭　城和雄殿（五千円　亡父軍治さん62）
裂裂尾　岩永栄子殿（壱万円　亡夫弘さん28）
片角　東一広殿（壱万円　亡父一美さん72）
平野　桜木　進殿（壱万円　亡母スエさん93）
北宮　北野一夫殿（壱万円　亡長男昭敏さん38）
篠倉　東生儀殿（壱万円　亡父留吉さん77）
篠倉　栃原精一殿（壱万円　亡母マルさん86）
横町　大場重雄殿（壱万円　亡姉ミツヲさん74）
上班蛇口　中村正美殿（弐万円　亡姉ツルヨさん61）
藤田　田中隆盛殿（壱万円　亡母カノさん81）