



寒風を突いて
初げいこ

エイノヤーツノー。チビっ
子たちの元気な声が、闇の菊池
神社境内に響きわたっています。
どこからともなく聞こえてく
る除夜の鐘とともに、一九九〇
年の新しい年に向かって、剣道
や空手、菊池雲上太鼓などの初
げいこが行われました。
初もうでの家族づれらが見守
るなか、少林寺拳法写真会は、
小・中学生を中心に三十人余り
が寒風を突いて鍛練しました。

今月のページ

- 昭和63年度決算がまとまりました2~3
- 待望の企業進出一森北工業団地……………5
- 輝かしい未来へトライー成人式……………6~7
- ふるさとは今「塚原・岩下・長六」……………11
- 全国水環境シンボルマーク募集……………16

—表3— ■ 特別会計決算

区 分	歳 入	歳 出	差引残額
国民健康保険	23億7975万円	22億1576万円	1億6399万円
住宅新築資金等貸付事業	2160万円	2090万円	70万円
簡易水道事業	3720万円	3676万円	44万円
公共下水道事業	5億2227万円	18億9609万円	△13億7382万円
老人保健医療	19億997万円	19億814万円	183万円

昭和63年度

決算が 市の

まとまりました 家計簿

一般会計 一億四千五百万円の黒字

昭和六十三年度菊池市会計決算は、去年、十二月十一日から開かれた第四回定例市議会に認定をお願いし「決算特別委員会」に付託されました。今回は、その決算のあらましについてお知らせします。

国・地方とも厳しい財政状況のなかで、本市でも市民の信頼と期待にこたえるため、財政再建を柱に事務事業の見直し、経費の節減合理化に努め、住みよいまちづくりに取り組みました。

—表4— ■ 市税の内訳

区 分	総 額	市民一人あたりの負担額
総 額	20億4010万9千円	71,709円
市民税	8億1300万5千円	28,577円
固定資産税	9億3897万円	33,004円
軽自動車税	3432万円	1,206円
たばこ消費税	1億2927万1千円	4,544円
電気税	9578万3千円	3,367円
入湯税	2688万円	945円
木材取引税	125万2千円	44円
特別土地保有税	62万8千円	22円

1人あたりの金額は平成元年3月末日現在の人口28,450人で割ったものです。

—表2— ■ 歳出 83億7997万円

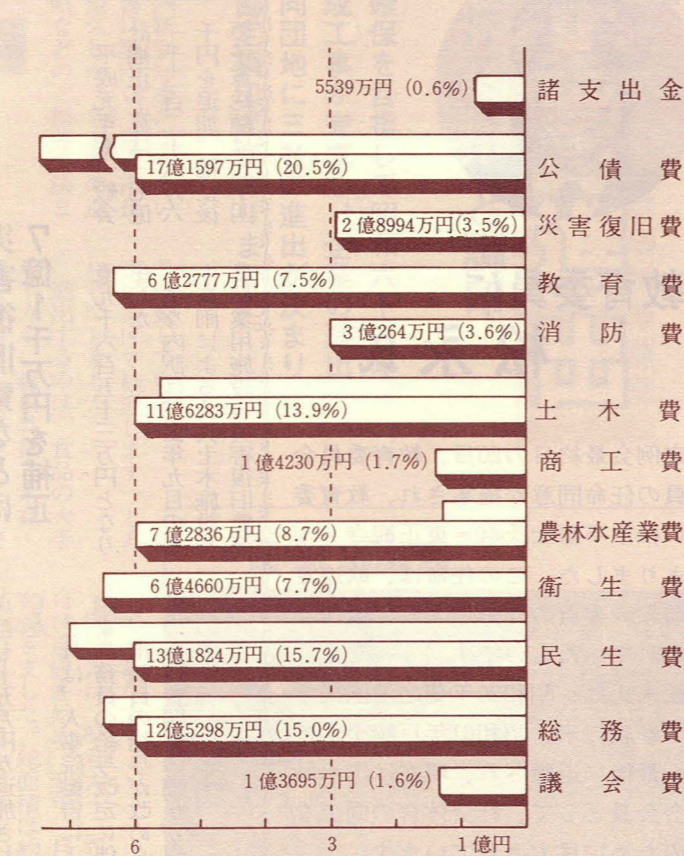

—表1— ■ 歳入 85億4430万円

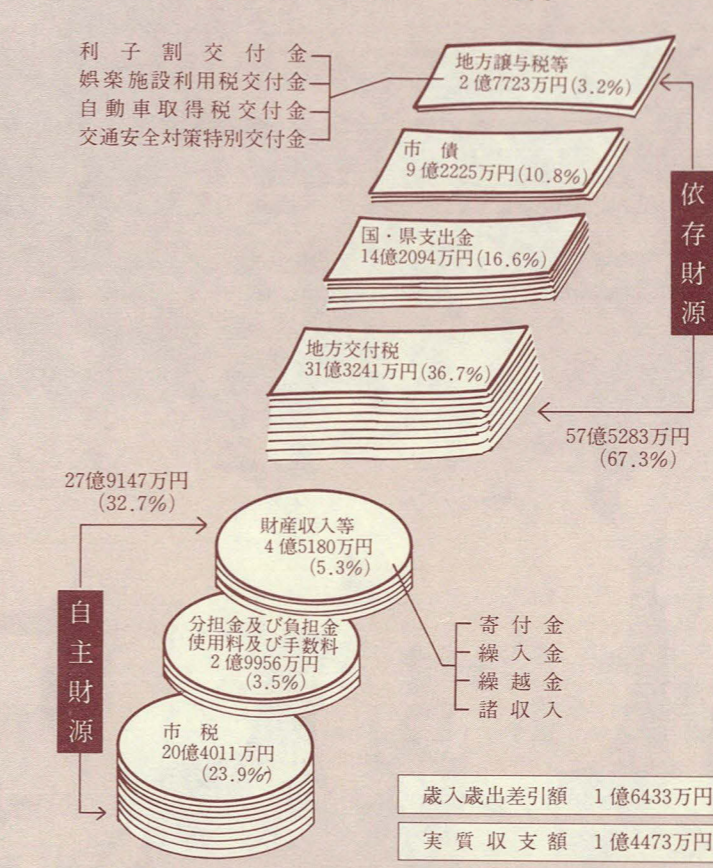

一般会計の昭和六十三年度決算は、歳入・収入済額八十五億四千四百三十五万五千円に対し、歳出・支出済額八十三億七千九百九十六万八千円、差引額は一億六千四百三十三万七千円となります。

このなかには、平成元年度へ繰り越す財源千九百六十

八千円が含まれ、この額を差し引いた実質収支は一億四千四百七十二万九千九百九十九円と黒字決算となります。

歳出面(表2)の主なもの、公債費の二〇・五%をトップに民生費の一五・七%、総務費一五%、土木費一三・九%と続き、以下、農林水産業費、衛生費、教育費などとなっています。

このなかに対前年度比で、総務費が三五・六%の伸びを示していますが、これは市制三十周年に伴う記念事業等が

一口メモ

依存財源……国・県の意思により定められた額を交付されたり、割り当てられたりする収入をいう。地方交付税、国庫支出金、県支出金、地方譲与税、地方債が含まれる。

自主財源……地方公共団体が自主的に収入する財源をいい、地方税(市税)、分担金および負担金、財産収入等が含まれる。

地方債(市債)……地方公共団体が資金調達のために負担する債務(借入金)であって、その返済が一般会計年度を超えて行われるものをいい、市の場合は市債という。

公債費……市が借り入れた地方債の元利償還金および一時借入金の利子の合計額をいう。

教育費 5億8587万円

- 児童生徒の各種検診
- 小、中学校環境の整備
- パソコンを配置(37台)
- チビっ子議会、外国人囀託員
- 自主文化事業(15回実施)
- 市民体育祭
- ふれあいの館(水源支館)

土木費 8億9099万円

- 市道舗装14件、原材料支給
- 道路改良15件
- 戸豊水大柿線などの整備
- 戸城橋などの新設改良
- 上町線などの修景緑化
- テニスコート、遊具施設
- 市営住宅建設(音光寺団地)

商工費 1億4230万円
災害復旧費 2億8993万円

- 春祭り、夏祭り
- 永年勤続表彰
- 観光宣伝
- 現年度災(市道66件ほか)
- 農業用施設災(農道など24件)
- 林業施設(林道5件)

農林水産業費 6億9850万円

- 農地の流動化
- 菊池一族ふるさと祭り
- 菊池中央農免道負担金
- 原材料支給
- 農村基盤総合整備事業
- 新農業構造改善事業
- 林道の開設

民生費 12億4251万円
衛生費 3億7287万円

- 福祉団体の助成、特別障害者手当等支給
- 老人クラブ育成
- 児童手当の支給
- 零歳児医療費や各種健診
- 家屋、トイレ等の消毒
- ごみ収集運搬業務

総務費 4億7274万円
消防費 7059万円

- 市制30周年記念式典
- 竜門ダム建設の推進
- 菊池一族ふるさと祭り
- 市勢要覧、映画製作
- 出初め式ほか新入団員訓練、幹部教養訓練
- 消防ポンプ積載車6台

こんなことに使いました

昭和六十三年度一般会計の決算にかかる主要施策の成果から、どんなことに使われたかをみてみましょう。

大きなウエイトを占めているためです。

一方、マイナスの伸びに転じたのは農林水産業費や土木費、商工費などです。このなかで最も大きいのが農林水産業費で、市農協が六十二年度で建設した米麦等大規模乾燥施設(カントリエレベーター)に伴う、国・県の補助金受け入れがなくなったことなどがあげられます。

歳入面(表1)では、市税などの自主財源の占める割合は三二・七%で、残り六七・三%は地方交付税や国・県支出金、市債などの依存財源となっています。なお、歳入面で一億一千万円余りが収入未済額となっています。

特別会計の決算状況は表3の通りです。このうち公共下水道事業会計で、およそ十三億七千万円の歳入不足となりますが、これは平成元年度からの繰上充用が行われています。

第4回定例会

条例改正

平成元年度第四回定例会は去年、十二月十一日から二十日まで開かれました。
昭和六十三年年度の一般会計と各特別会計の決算認定（前ページ参照）をはじめ、保育所条例の一部改正や元年度一般会計補正予算など十二議案を提案。また、最終日の二十日には、教育委員会委員の任命同意や一般職員の給与に関する条例の一部改正など八議案が追加提案され、決算関係が「決算特別委員会」に付託されたほかは、いずれも原案どおり可決・同意されました。
ここでは今回審議された議案の主な内容についてお知らせします。

わけて十一の保育所施設がありますが、下は今後も続く予想され、統廃合により保育所運営の適正化を図ります。

一般会計補正の 主な項目と金額 1億6960万5千円の内訳

単位：千円
△印は減額

総務費	2億1896万6千円	ダム建設費 4,499 竜門ダム水没対策協議会業務委託料ほか
		企画費 2,372 ふるさとおこし基金積立金
		減債基金費 210,000 減債基金積立金
民生費	△1814万1千円	社会福祉費 2,623 国民健康保険基金安定のため特別会計繰出金など
		老人福祉費 18,005 老人保護委託料ほか
		扶助費 △40,043 医療扶助費ほか
衛生費	△1386万7千円	塵芥処理費 △13,397 焼却場の平成2年度以降解体による減ほか
農林水産業費	△3396万円	農業振興費 12,179 かんきつ園転換等落葉果樹費補助金ほか
		畜産業費 △45,803 公社畜産基地建設事業のとりやめによる委託料の減ほか

補正予算

一般会計 84億9600万円に
災害復旧費などに
7億1千万円を補正

平成元年度一般会計補正予算は、七億一千二百一十六万六千円を追加。補正後の予算総額は八十四億九千六百五十三万円となり、主たる内訳は、去年九月の集中豪雨による公共土木施設や農林業用施設の災害復旧費等

これは、人事院勧告による国家公務員の給与改定に伴って、市職員の給与が改められ、その人件費関係の補正が主なものとなっています。



教育委員に 松永氏

定例会最終日の20日、教育委員会委員の任命同意が提案され、教育委員に松永不器士氏(64)＝東正観寺＝が決められました。この任命は、故迫定徳前教育委員の死去により、後任がまたれていたものです。

松永氏は、昭和20年菊池池国民学校に奉職以来、昭和61年戸崎小学校長を最後に退職され、現在は市水泳協会会長として、社会体育の向上などのために尽力されています。

土木費 460万3千円

- 道路維持費 2,000 原材料ほか
- 住宅管理費 2,200 公営住宅修繕

教育費 992万3千円

- 事務局費 3,555 陣内集会所建設ほか
- 教育振興費 1,991 私立幼稚園就園奨励費補助金
- 学校管理費 2,805 北中給食室給水管布設、南中放送施設改修工事ほか

災害復旧費 △481万7千円

- 過年度補助災害復旧費 △4,817 現年度補助災害復旧費で対応による減

その他 689万8千円

- 議会費 176
- 商工費 735
- 消防費 726
- 予備費 5,261

待望の企業進出

森北工業団地に

県庁で3社と調印

地域の活性化と雇用の確保を目指して昭和六十三年三月、森北工業団地の造成工事が完成し、企業の進出が待ち望まれていました。同日に三社の進出が決まり一月十六日、県庁で進出協定調印式がありました。

調印式には、田村辰雄森永乳業副社長、大西英二ユーテック社長、宮村光幸アサヒ大

理石社長と荒木市長が出席し、山内新副知事の立ち会い

で協定書に調印し、荒木市長が「待望久しかった企業の進出が、県などのご指導で決ま

り感動しています。市民あげて歓迎します」とあいさつしました。

進出するのは、食品の大手メーカー、森永乳業(本社・東京都港区、大野晃社長、資本金百九十八億円)のほか、電子部品メーカーの三重津田電器産業(本社・三重県度会郡、大西英二社長、資本金八

■団地内配置図



■表1 森北工業団地に計画される各社の規模

会社名	工場建築面積	製造品目	従業員数	操業開始時期	年間出荷額
森永乳業 熊本工場(仮称)	4,300 m ²	加工食品 (デザート類)他	150人	平成2年10月	初年度 4億5千万円 4年度 13億円
(株)ユーテック	1期 2,744 3期 1,980 計 4,724	電子部品の製造 (車載用制御 スイッチ類)	1期 50 最終 140	1期 平成2年5月 2期 平成3年 3期 平成4年	初年度 8億4,600万円 3年度 21億4,500万円
アサヒ大埋石 工業(株) 菊池工場	2,640	建築、土木用石材 および墓石、 記念碑等の石材 製品	50	1期 平成3年3月 2期 平成3年9月	初年度 5億円 2年度 10億円

▲森北工業団地への進出協定調印が済んで
固い握手を交す企業の代表と荒木市長(右ら)
(県庁知事応接室で)

て、山内新副知事の立ち会いで協定書に調印し、荒木市長が「待望久しかった企業の進出が、県などのご指導で決ま

あなたの声を 市政に!

募集します市政モニター

みなさんの意見や要望などを市政に反映する「第6期市政モニター」を募集します。

明日の菊池市を創るため、あなたの声をお聞かせ下さい。

▶市政モニター制度とは
本市の公聴活動のひとつであり、市民の方々から市政に対する意見・要望などをお聞きし、市政の発展に役立てようというものです。

▶応募資格
本市に在住する20歳以上の男女で、年2回程度の会議(全体会議・施設見学会など)に出席いただける方となっています。そのほか、課題通信や自由通信によりご意見をお伺いします。

▶任期 2カ年間(平成2年4月1日～平成4年3月31日)

▶定員 45人

▶募集締め切り 3月20日まで必着するように、ハガキまたは電話で

▶申し込み・問い合わせ
〒861-13 菊池市大字隈府888
菊池市市長公室広報広聴係
(☎25)1111内線262)まで。



新成人にインタビューしてみました

ヘトライ!

輝かしい未来

おめでとろ20歳

民法第三条は一満二十年ヲ以テ成年トス」と定めています。二十歳になった皆さん、今年は新しい門出の年です。成人式は、子どもから大人へのステップアップともいわれています。これからの人生を歩んでいく上で、抱負や菊池に望むことなどをインタビュー

ユーしてみました。市内の若い人たちも一緒に考えていただければ幸いです。
 ①氏名・地区名・職業
 ②私の抱負
 ③菊池はどのような所ですか
 ④菊池に何を望みますか
 (私のふるさとおこし)



①坂口 聖信
玉祥寺 学生

②農業海外研修(アメリカ)を通して、農業経営のノウハウ(技術的知識)を学び、多角経営に努めます。
 ③緑が多く、住みよいまち。
 ④家族のために、若者が働ける企業誘致を望む。また、福祉施設の充実も。



①川上 小百合
中片 団体職員

②責任と自覚をもち、あいさつをすることによって、人間関係の充実を図りたい。
 ③水のきれいなまち。
 ④活力あるまちづくりを、菊池温泉をもっと県内外にPRして、若者やお年寄りに温泉めぐりの旅をアピールしては。



①高橋 直美
下赤星 団体職員

②大人としての自覚をもつ。
 ③「花と緑と清流のまち」と言われるように、住み良いまち。
 ④菊池の歴史を生かして、現代にマッチした古いまち並づくり。例えば菊池通りなどのように、もっと進めてほしい。



①後藤 康敏
原本村 公務員

②先輩たちの助言・指導をいただき、失敗を恐れず何ごとにもチャレンジしていきたい。
 ③水が清らかで、緑が多く、空気がうまい、住み良い所。
 ④自然をいかした都市計画を望む。心のなごむまちづくりを。



①羽根田 雅子
立石 学生

②大人になるにあたり、もう一度自身を見つめなおし、将来は、税理士を目指す。
 ③環境がゴミゴミしてなくて、静かで心の落ちつける所。
 ④若者が気を引くような職場を菊池市に望む。

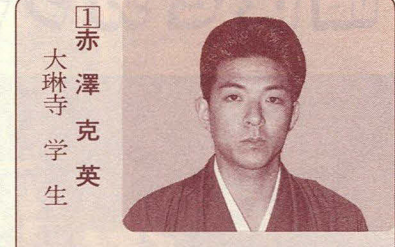

①赤澤 克英
大琳寺 学生

②十歳を迎えたので、より一層自己を磨き、大人として何事にも頑張りたい。
 ③水や緑の保全があり、また、たくさんのお友だちがいるので、住みよいまち。
 ④学校や企業をもっともっとと誘致して、全国的に有名なまちになってほしい。

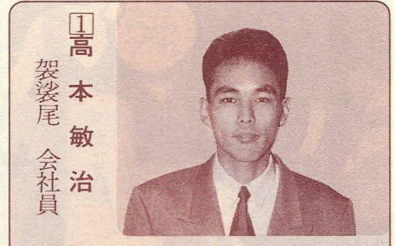

①高本 敏治
袿袋尾 会社員

②立派な大人と言われるように頑張りたい。
 ③全体的に良い所だと思います。
 ④今のままでも良いと思います。



①本藤 恵美子
戸豊水 団体職員

②大人として、責任と自覚を持ち、何事にもチャレンジする。
 ③温泉のまち。良いイメージを与えてくれる。
 ④豊かな地域づくりを、中心街の商店をもっとイメージアップしてほしい。



菊池を若者の力でパワーアップ!

大人への仲間入りをする成人式が1月15日、文化会館で行われました。今年の新成人は、336人(男158人・女178人)。艶やかな晴れ着に身を包んだ女性や新調したスーツ姿の男性で会場は埋まり、久しぶりの友人との再会に話も弾む光景が、あちらこちらで見受けられました。式では、菊池市民憲章朗読の後、荒木市長らが「これからの郷土菊池は、若者の力で支えていって下さい。新成人者のご活躍をお祈りします」と祝いのことばを贈りました。続いて、新成人の代表2人が「自己の人格形成を成し、何ごとにもチャレンジしていく」と誓いのことばを述べ、盛んな拍手を浴びていました。また、「21世紀への展望」と題して、市青年海外研修団員の報告や菊池雲上太鼓の「祝い太鼓」が披露されました。



「キマッテいるでしょう」私たち

- ◆中学校入学 一九八二年 (事世)
 - ・東北新幹線開業・プレジネフ書記長逝去し、ソ連新時代へ突入
 - ・フォークランド紛争
 - 「流行語・ブーム」
 - 「ねくら・ねあか」「ルンルン」「逆噴射」「ソフト化」
- ◆中学校卒業 (高校入学) 一九八五年 (事世)
 - ・レーガン、ゴルバチョフによる米ソ新時代の幕明け
 - 「いじめ」が社会問題化
 - ・85つくば科学万博
 - 「流行語・ブーム」
 - 「イッキン」
 - 「角抜き」「やらせ」「ハレーすい星」「お嬢さま」
- ◆成人式 一九九〇年 (事世)
 - ・可能性を秘めた未来へ 飛翔!

新人類世代といわれるけれど



桜の木を記念植樹する新成人の代表たち

- 20歳までの節目の出来事
- ◆誕生 一九六九〜七〇年 (事世)
 - ・アポロ11号月面着陸、人類月に立つ
 - ・70年安保闘争が本格化
 - ・日本万国博覧会・よど号乗っ取り
 - 「流行語・ブーム」
 - 「ニャロメ」「タメゴロー」「おるのり」「ウーマンリブ」
- ◆小学校入学 一九七六年 (事世)
 - ・政界にロッキード旋風・鹿児島で五つ子誕生
 - 「流行語・ブーム」
 - 「記憶にごいません」「限りなく...に近い...」「ジョギング」



まかせてください私たちに

稗方嫁とり祭り

あゝめでたやのゝ

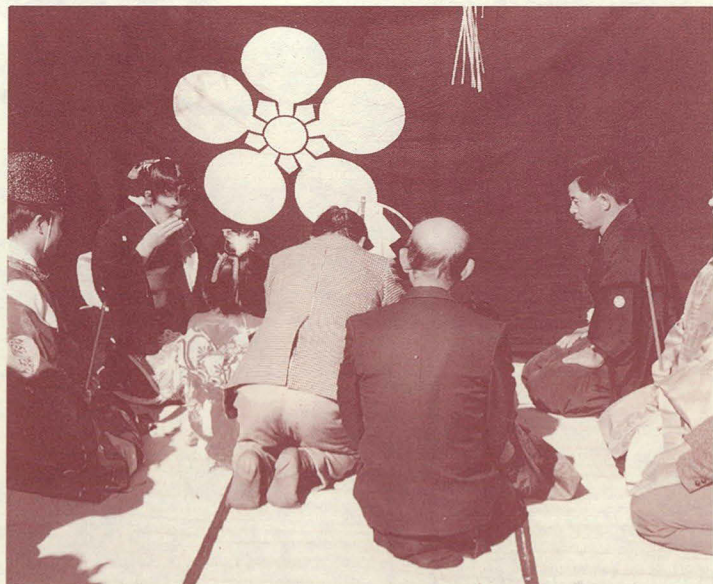

▲ねこぼくの上でインスタントカップルが三三九度を交し、今年の豊作などを祈りました

「三百年来の伝統を引き継ぐ「嫁とりまつり」が十二月二十日、稗方区民五十人余りが集まり、今年の座元の原田幸雄さん(40)宅で行われました。この祭りの由来は「九百年ごろ、藤原道真公がこの地に立ち寄り、一杯のお茶を所望されたところが、実際に飲まれたのはお酒だったので大変気分を良くされ、早速道真公は、この酒を近くで挙げられていた結婚式で三三九度

場に、神官さんの祝詞奏上のおと、お酌取り役の柴田文弥君(4)と柴田美重ちゃん(6)の酌で三三九度を神妙に交しました。木村義章区長の「あゝめでたやのゝ」のかけ声で、集まった区民たちが一斉にかしわ手をうち、厳肅な儀式が終了し、最後に神官さんが「この婚礼は、あくまでもこのねこぼくの上のことだけ」と申し

暗夜を切り裂く鬼神の舞!

夜神楽で無病息災を願う



▲青竹の先に御幣をつけて振り回す鬼神どん。この御幣を奪うと1年間の無病が約束されるという

三百年余りの伝統を引き継ぐ、市指定無形民俗文化財の六川夜神楽が一月五日の夜、大勢の区民や里帰りの家族が見守る中、六川菅原神社で奉納されました。この神楽は、同区の青年たちでつくる六川神楽保存会(緒方啓一会長・十八人)で舞われるもので、同日の夕方、今年の当前頭(座元)緒方仁



(故)迫定徳氏に

勲五等瑞宝章

十月二十九日亡くなられた元菊池市立菊池南中学校長迫定徳氏(71)東迫間(7)に勲五等瑞宝章が贈られ、その伝達式が十二月二十日、市役所でありました。迫氏は、昭和四十五年菊

池東中学校長に任命され、緑化運動を推進し、県緑化コンクール入賞という実績を挙げられたのをはじめ、菊池南中学校長当時は、文部省同和教育研究指定を受け、菊池地方における中学

校同和教育の推進や中学校体育の振興に寄与されました。また退職後は、市選挙管理委員会や市教育委員会などを歴任され、社会教育全般に多大の功績を残されました。るまわれたあと、近くの菅原神社に舞台を移し、「四剣の舞」などが披露されました。興奮も最高潮に達した時、突然子供たちの悲鳴が上がりました。鬼神が出現し、この鬼神にふんするのは緒方清治さん(32)で長さ二メートルの青竹の先に「御幣」をつけ、舞台をドンドンと歩きました。鬼神から御幣を奪いとると一年間の無病息災が約束されるとあって、舞台の前に陣取っていた若者たちが次から次へとチャレンジすると、鬼神は取られまいと青竹を縦横自在に振り回すといった激しい争奪戦が繰り広げられました。

交通安全の願いをこめてモチ配り

竜門小

「交通安全をお願いします」と十二月十三日、重味グラウンド前の国道沿いで、竜門小学校六年生二十人余りが、つきだてのモチ(一俵分)を配布しました。この試みは、竜門公民館の青少年育成活動の一環として、田植えから収穫まで子供たち自身の手で行ったモチ米を、お父さんお母さんの協力を得てつきあげました。早速モチは、老人ホームなどに配られたほかに、交通事故を少しでも減らしてもらいたいとの願いをこめて、ドライパーにも配られ、ドライパーたちは、思いがけないプレゼントに気を引き締め、笑顔でこたえていました。



▶ドライパーにモチを配り、安全運転を呼びかける竜門小の子びっ子

家族づれでミニバレー楽しむ

ひかる汗、むすぶ友情、あかるい家庭 — をスローガンに、第2回ファミリーミニバレーボール大会が12月8・9日の両日、菊池勤労者体育センターで行われました。

隣近所や仲間の家族で編成した90チームが参加、チームの平均年齢で3クラスに分けられています。年代別とあって小学校6年生から68歳のお年寄りらが、和気あいあいに熱戦を繰り広げました。

結果は次の通りです。

- 30歳代 ①スマイル ②ラブリーズ ③原ふれあい
- 40歳代 ①No 1 ②清流 ③春ごぼう
- 50歳代 ①日の出 ②ラビット ③みつば

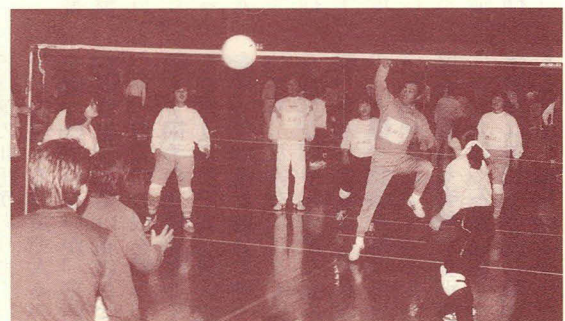

▲ナイスアタック! きまったかな…

ふるさと便り//菊池の味//

全国各地へ300箱発送



▲菊池の特産品を箱詰めする市職員

ふるさと菊池の特産品をいっばいに詰め込んだ「菊池の味」を十二月二十五日、関東・関西方面を中心に全国各地へ向けて三百箱を発送しました。

昭和五十九年十一月に始まったこの「菊池の味」も今回で十一回目となりました。正月を目前にメニューは、雑煮セット(地鶏肉、大根、人参、ごぼう、きびもち)を始め、幻のシイタケ204、無添加みそなどのほか、職員手づくりの竹の一輪差しが詰め込まれて「こころあたたまる、ふるさとの便り」として大好評を得ています。この日は、市職員がひとつひとつ、まごころをこめて箱詰めにし、昼には航空便で発送され、ほとんど翌日には届けられました。

大人の気分で華麗にダンス

児童センターでクリスマスパーティー

クリスマスをおしゃれな大人の気分でーと12月23日、児童センターでちびっこクリスマスパーティーを開きました。

冬休みの楽しい行事のひとつとして心待ちにしていた250人余りの子供たちが参加し、映画・ゲーム・抽せん会をして、ディスコタイムへと進み、子供たちの歓声と笑顔があふれていました。

特にディスコタイムでは、ミラーボールのきらめくなかディスコミュージックにのり小さな紳士淑女が華麗なステップ、独創的なダンスを繰り広げ、パーティーは一層の盛り上がりを見せました。

また、パーティーは子供たちが準備・受け付け・司会・照明・音楽・カメラ演出と頑張ってくれました。(同センター・松本)

▲どう…私たち大人に見えるでしょ



せいねんだん



▲「まごころ」を込めて、丸めました

チャリティーもちつき大会

年末恒例となりました青年団のチャリティーもちつき大会を十二月十七日、寿屋百貨店前、小池酒店横(中央通)、中央公民館の三カ所で行いました。

今では、あまり見られなくなった「まごころ」と「石うす」でつきあげ、あんもちや白もちにまるめて並べると、師走の買物客や近所の主婦の方々に、飛ぶように売れ、予定していた三俵をまたたく間につき終えました。



「君の笑顔は、素敵です」をテーマに第十二回菊池市青年祭を開きます。この青年祭は、青年団相互の融和と地域文化意識の向上を目的に、毎年行われています。

各催しに参加する団員も市民のみならず楽しんでいただき、少しでも青年団の現状を理解して頂けるよう毎夜、練習に励んでいます。

当日は、午後一時から五時二十分位まで行いますので、日曜の午後のひととき、青年団の出しものをご覧になって、お楽しみ頂ければ光栄です。

多数のご来場お待ちしております。

◀「いらっしやい」楽しんで行ってネ!

菊池市青年祭

とき 2月18日(日)
13:00~
ところ 市文化会館
入場無料

魅力がいっぱい あの町 この村

- 1 地名の由来
- 2 今取り組んでいること
- 3 主な行事や祭り
- 4 誇れるもの
- 5 悩みや課題点

あの町は……。この村は……。私たちのふるさと「菊池」を、あなたはどこまで知っていますか。

今一度足元をみつめ、今、叫ばれている活力あふれるふるさとを目指して、みんなで知恵を出し、英知を結集しようではありませんか。

「ふるさととは今」と題して皆さんの区をお訪ねします。いろいろなことをお聞かせ下さい。

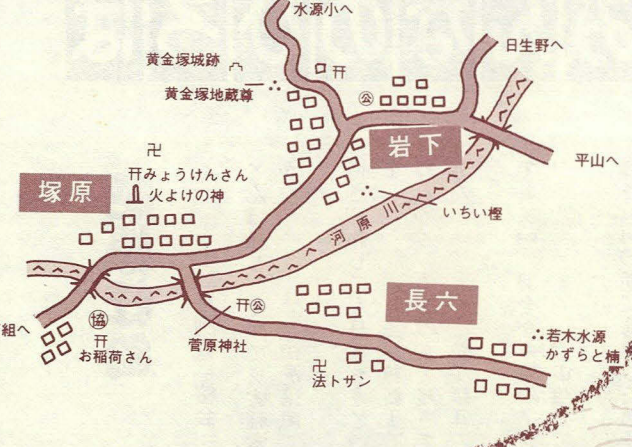

塚原

区長 元村 武人
世帯数 35世帯

1 この地は昔、野原に人々を埋葬した塚が数多く見られたのだろうか。また、平家の落人の流れをくむとも言われている。塚原の地名は、天文十四(一五四五)年の肥後国内

齋藤長知行分坪付案に出てくる。藩政のころは、河原手水に属していた。塚原の北の丘陵地に黄金塚城跡があるが、「菊池風土記」は惣谷・平山両氏が交替して居城した。塚原には、四町分座という浄瑠璃があり、先代は阿波の人と伝えられる。

2 環境の美化―老人会が中心になって、お宮や道路などを清掃。・班対抗のミニ



お稲荷さんの下にマブがあり、1月17日の祭りでは、ここでお神酒上げが行われる

長六

区長 福田 勝久
世帯数 17世帯

1 菊池十八外城以前からの地名はありとされ、集落の西方に位置する水田に、松原山長六寺跡があり、これが地名の由来と伝わる。

2 名水百選の若木水源の整備。・ミニふるさとまつり

(青年が中心になって)

3 初寄り(1/4)・御願立て(1/6)・先祖祭り(4月第1日曜)・一斉クレーン作戦(6月)・風鎮祭(%)
・四町分祭り(%)
・御願(年一回)

夏には涼を求めて県内外からの観光客が多い

4 若木水源(名水、かすら、楠の木)

5 若木水源の観光開発に伴う、農業用水の問題

岩下

区長 岩崎 春二
世帯数 35世帯

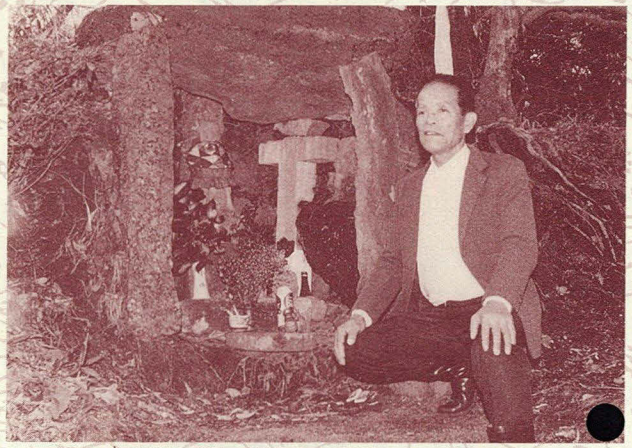

黄金塚城跡(菊池十八外城)入口にある地蔵尊

1 その昔、大岩の下に集落が形成されたのが由来だろうか。

黄金塚地蔵尊の台座には享保一五(一七三〇)年八月十八日鎮座、施主岩下村安左右門と記してある。

2 県道三重の峠線(塚原1岩下間)の拡張。・岩下構造改善センター(%)落成。・岩下神楽が若者中心で一人歩きできるようになり協力。

3 初寄り(1/6)・先祖祭り(4月第1日曜)・御願(4月第1日曜)・御願(4月第1日曜)・御願(4月第1日曜)・御願(4月第1日曜)

4 岩下神楽、いちい榿(歴史散歩参照)、黄金塚城跡以上市指定。岩下眼鏡橋。

5 農業後継者、嫁不足。老齢化問題。

人の世に熱あれ
人間に光あれ

正しい
理解を

同和問題
シリーズ



カネボウ菊池電子(株) 代表取締役菊池工場長 北川 輝男

「人みな平等に ともに生きる」

昨年十二月四日から一週間第四十一回人権週間が開催されました。この人権週間は、五千万人を超えるという尊い人命が失われた第二次世界大戦を深く反省する中で、第二次大戦終結後の間もなく一九四八年十二月十日パリで開催された第三回国連総会で「世界人権宣言」が採択されたことを記念して設けられたものであります。「人権」とは何かを考えてみますと、人が人として生きて行く権利、他から強制や差別を受けることなく平和に幸福に暮らして行ける市民権であり、人間全体が人間一人ひとりを大切にすることを基に政治・経済・教育等の活動がなされてこそ「人権」は守られると申せま

外国人差別、女性差別、障害者差別、部落差別等が身のまわりにあることを私たちは日常生活の中でよく「反省しなければなりません。これらに共通していることは、「人みな平等に、ともに生きる」という人間尊重の精神・共存感覚が乏しいことであり、私たちが日本人は、歴史的、地理的に昔から閉鎖的な社会に住み自分の身辺のみを考える自己中心的発想・判断が根強くあり、そこから出てくる種々の差別に気付かず、また目

を覆い「人権」に係る問題を放置して来たことを猛省しなければならぬと思えます。部落差別も、正に「人みな平等に、ともに生きる」正しい状況が失われていると申せます。小学校や中学校のころに家族や身近な人から部落の存在を知り、不当なマイナスのイメージや間違った知識・偏見を植えつけられていないか、改めて家庭教育を顧みることが肝要であり、学校教育で真の認識と意識を持つことが大切であります。企業の場合も就職(採用)に際し、あるいは日常の人事労務管理において「人みな平等」「人間尊重」の精神の下に、人々の能力と就業意欲を公正に評価し認識しているかの反省が大切です。

さらに私たちが日常使用する言葉の問題があります。自分が表現する言葉で人々の心を傷つけていないか、差別感や偏見を与えていることはないか、自らの心根を顧みつつ絶えず相手の立場に立つて考えて言うことです。深い認識を持つていると自分で思っている、日常にげなく発する言葉が相手に大変な痛みを感じさせるならば、それは真の「人権」認識を持つていないと申せましょう。そういう反省を重ねる姿勢が差別解消になって行くと思います。部落差別は差別する側に問題があることを知らねばなりません。

肥後狂幻

十二月例会「桜会」

どんぼ返り、そつて災害視察かな (田尻浩風)
憎さ、私にも好きちうといぬれつど、茶碗の音で起きてきた (花房張耳)
てれ笑い、司会がキスのアンコール (太田雄三)
憎さ、目の前に出出した弟子 (信岡凡童)
生意気な、双葉マークで追いついた (高倉新米)

短歌

「溪流」第12号

どんぼ返り、モンベしてせにヤア目の毒ど (葛原我法苑)
てれ笑い、朝飯時イ顔合わせ (中島いわお)
憎さ、いつも思わせぶりばかり (安武二山)
り 竹落蜘蛛の張りたる単にかり風吹くごとに (河津太直)
茶畑は新芽の延びも早くして一番茶摘みもうすぐならむ (小田スミエ)
留守番を牛に頼みて麦播きに今朝も出て行く妻とわれなる (五島三千秋)
ハイテクの遺伝子組替へ生れたる牝の仔牛の大き乳腺 (坂本敏雄)
地は温み生命芽ばゆる春なれば野に出て生れし風まとひゆく (佐々木佐江子)

市民



文芸



でつくるページです。をお待ちしています。寄せください。広報広聴係

ズームの菊池

ジェロニモで〜すよ。ろ。しく



新しい外国人嘱託員が決まり、1月から市中央公民館でみなさんとの交流を楽しみにしています。ジェロニモ・セルジオ・ボルジュス君(28)、ブラジル出身の独身男性です。サンパウロ州立大学で日本語学科を専攻、ボーイスカウト経験も豊富な好青年です。来年3月までの間、本市の国際交流のために各方面でみなさんと接する機会も多いと思います。また、来月号から新コーナーでブラジルの事などいろいろと紹介して行きますのでよろしくお願ひします。

30年ぶりもぐら打ち

子供たちに伝統行事を伝えようと、岩下区の若妻会が中心となって企画し1月14日の早朝、子供たちが集まりもぐら打ちをしました。各家の庭をたたいて回ると、モチやみかんなどが差し出され、終ったあとみんなで食べました。また、30年ぶりの行事で知っている人も少なく、お年寄りにおそわりながら竹とワラで棒を作り、1年間の豊作を祈りました。(岩下区長・岩崎)



みなさんの楽しい写真絵・イラスト・グループ紹介などなど待っています。(広瀬区長・中原)

役に立ちますリサイクル



広瀬区に、鉄塔の廃品を利用した「ちり置場」を区民の手作りで、国道387号線沿いに建設しました。外見は、普通の塔に見えますが、中は「ちり置場」前面は「広告掲示板」さらに、国道側から見れば地名の「案内板」にもなっています。周辺の景観ともマッチして、生活環境整備に大変役立っています。(広瀬区長・中原)



このコーナーは、読者みなさんからの投稿ご意見などもお市長公室



「おはよう。」—今日も登校中、大きく手をふりながら、Aさんとあいさつをしました。私は毎朝、Aさんにあいさつ。Aさんは瓦製造業の私の家に働きにきている人で、耳と口に障害をもった人です。いつも手をふったり、にっこり笑ったりして、心のあいさつをかわしながらすれちがいます。Aさんは、学校に行っていないので文字が読めません。また手話もできません。でもちゃんと話したいことや、気もちはみんなよく分かっています。

『心のふれあい』

大矢野芳枝 (花房小六年)

そして、もう一人Aさんと同じように、耳と口が不自由な人が働かれています。Bさんは、学校に行かれたので、文字も読めるし、手で話すこともできます。でもだいたいは、口の動きを見て、私が何を言っているか分かってくれます。

「水戸黄門」で有名な徳川光圀が修史(後に『大日本史』と称す)に志したのは明暦三(一六五七)年のことであった。光圀は自らの信する南朝正統論と大義名分論の立場から、全国各地の古文書・古記録を収集させたのは有名な話である。貞享二(一六八五)年八月下旬限府へも家臣がやって来てている。「水戸様御家来佐々助三郎殿・丸山雲平殿御両人御廻国成られ、其節正観寺へ御参詣、いろいろ宝物御覧成られ」(『嶋屋日記』)云々とある。佐々・丸山らは「菊池氏系図」や「武朝申状」を写し帰ったらしい。『大日本史』には武時・武重・武

江戸期の菊池 ⑭

堤 克彦

「武朝申状」が阿蘇家の「惟澄申状」とともに編み込まれている。この背景には限府の学者渋谷江公正が熊本国学舎長瀬真幸に頼んで、塙保己一とのコンタクトが出来たことによる。即ち「武朝申状は独

光・武朝について記述されている。安永八(一七七九)年盲目の大学者塙保己一は、全国の古書の収集を思い立ち、四一年の歳月を費して文政二(一八一九)年「群書類従」正篇を刊行した。その中に「菊池系図」と言う。また文政五(一八二二)年刊行の「続群書類従」には「菊池系図」及び「菊池系図」別本一・別本二が掲載されている。江戸後半期になると、菊池氏の古文書の散逸という危機感が地元学者に起こり、その永久保存の手段として、中央の動きを活用したのである。

大矢野さん(花房小)が全国作文コンクールで佳作に この作品は去年、総理府が身体障害者福祉週間(十二月九日〜十五日)を前に募集した「心の輪を広げる体験作文」で、全国展に入賞した佳作(小学生の部)の作品です。

芳枝ちゃん、学校では家庭科が好きで入選の知らせを聞いたときは「信じられなかった」と明るい笑顔で話してくれました。

せらぎ 『人物・心』

横田 勇

日当たりのいい南側に面した野の土手には、一番寒い2月なのに春に花咲く野菜たちは、すでに青々とした葉をつけ、確実に今年も春が近いことを感じさせてくれています。植物たちは長い地球の歴史の中で、生きることを自然から教えられそれに従って生きているのです。

あたかも人が最も偉大な生きものだ、といわんばかりの行いが目立つ近世です。人は大自然を大切に失っていき物を感じることができないうのです。しかし、人間は、自然を友としていた時代を越えてしまおうとしています。人間社会の中で、自分ばかり勝手な行動は許されません。自分の身の回りの人々をまず思いやる気持が大切でしょう。生きていく上で良い友だちにめぐりあうことは大変有意義なことです。特に、生涯の友としてお互いにつきあいをもちつづける人は、そう多くはいないでしょう。社会を良くするということはお互いの理解と協力によってつくられていくものだと思います。



所得税の確定申告は、二月十六日から三月十五日までとなっています。

所得税は、あなた自身が正しく所得や税額を計算して納税をするという申告納税制度をとっています。

確定申告は、あなたの昨年一年間の事業や収入の総決算ともいえるものです。事業をしている方はもちろん、サラリーマンの方でも、確定申告をしなければならぬ方は、できるだけ、早めに申告をすませるようにしましょう。

■所得税の確定申告をしなければならぬ人

①昨年中の所得の合計額が基礎控除、配偶者控除、扶養控除などの所得控除の額を超える人

■消費税の確定申告も忘れなく

②サラリーマンで、給与の年収が一千五百万円を超える人や、給与所得や退職所得以外の所得が二十万円を超える人などです。

今年からこの季節に、個人事業者の方の消費税確定申告も新たに加まりました。申告・納付期限は、四月二日です。消費税の申告が必要な方は、昭和六十二年一月から十二月までの課税売上高が三千万円を超える方となっています。

■贈与税と税金

贈与税は、個人から財産をもらったときに、もらった人にかかる税金です。贈与税がかかるのは、一年間に贈与を受けた財産の価額

が六十万円を超える場合で、申告と納税は贈与を受けた年の翌年二月一日から三月十五日までしなければなりません。なお、「ある時払いの催促なし」という親子間の借金や、将来返せるようになったら返すという「出せ払い」の借金なども贈与されたものとして取り扱われますので、ご注意ください。

納税相談日をご利用下さい

▼贈与税 二月十六日(金) 菊池税務署

▼所得税・消費税 三月二日(金) 菊池税務署

▼還付申告 三月五日(月) 十五日 市中央公民館

※時間はいずれも午前九時から午後四時まで。但し、土・日曜日を除きます。

軽油免税証の交付申請

平成二年度農業用軽油免税証の交付を申請される方は、次の書類等を持参のうえ申請して下さい。

▽日 時 三月五日(月) 午前九時から午後四時まで(昼休みは除く)

▽場 所 県菊池事務所別館 二階第二小会議室

▽申請のとき必要なもの

(1) 免税軽油使用者証

(2) 耕作反別証明書(たばこは別に、たばこ耕作組合の証明書)

(3) 機械証明書(免税軽油使用者証の有効期限が平成二年三月三十一日以前となっている方、または、初めて申請をされる方)

(4) 印かん

▽問い合わせ 県菊池事務所 税務課間税係 ☎254111

税金クイズ

- 問1. パート収入や内職収入は、年間いくらまでだったら、所得税がかからないでしょうか。
1. 90万円
 2. 95万円
 3. 100万円
- 問2. サラリーマンの場合、給与以外の所得金額が一定額以上の場合、申告が必要です。その金額はいくらでしょうか。
1. 10万円
 2. 20万円
 3. 30万円
- 問3. 次のうち、医療費控除の対象になるのは、どれでしょうか。
1. 人間ドックの費用
 2. 栄養剤の購入費
 3. かぜ薬の購入費

確定申告の問い合わせは 菊池税務署 ☎252121 へ

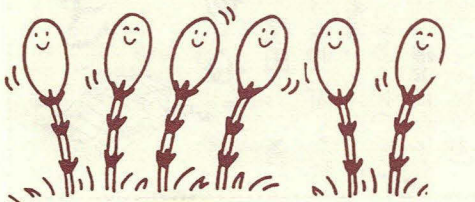

正しい確定申告をお早めに

- ◎ 所得税
- ◎ 贈与税
- ◎ 消費税 (個人事業者)



市県民税(住民税)の申告受け付け

平成二年度(平成元年年分)の市県民税の申告を二月十六日から二十八日までの日程で受け付けをいたしますので、次の事項に留意の上、もれなく申告されますようお願いいたします。

注意事項

- 1 当日持参していただくもの
印鑑、収支計算書、農協・市場等からの特殊作物の収入証明書、給与明細書、年金支払証明書、生命保険料、損害保険料支払証明書、その他所得の計算に必要な書類
- 2 申告をしない方は、国民健康保険税の軽減措置の適用および各種証明(所得証明、課税証明)の発行ができませんのでご注意ください。
- 3 老人および障害者の方を扶養されている方で申告しない方は、老齢福祉年金、母子福祉年金、障害者福祉年金の所得裁定ができず、年金の交付に支障をきたします。
- 4 農業所得者で所得税確定申告が必要と思われる方(青色申告を除く)および営業所得者が一定金額以上と思われる方には、別に日時を指定した通知をさしあげますので、指定された日に申告をされますようお願いいたします。
- 5 申告をしないでよい人
① 三月十五日までに所得税の確定申告をする人
- ② 給与所得者で給与以外の所得がなく、かつ給与支払義務者より給与支払報告書が市長に提出されている人
- ③ 生活保護法の規定による生活扶助を受けている人

※その他市県民税の申告について詳しくは、市税務課市民税係へお尋ねください。

平成二年度(平成元年年分)市県民税申告日日程表

月	日	曜	地 区 (午前9:00~12:00)	地 区 (午後1:00~4:00)	申告場所
2	16	金	9:00~10:30~ 西迫間・七坪・市野瀬・中野瀬	1:00~2:00~3:00~ 太田・東迫間・戸豊水・大柿・平野	農協迫間支所
			9:00~10:00~11:00~ 佐野・鍋倉・細永・迫の谷	1:00~2:30~ 原本村・日生野・伊牟田	農協水源中央支所
2	19	月	9:00~10:00~ 生味・古川・立門・木佐木・滝黒仁田	1:00~2:00~3:00~ 戸城・永山・伊野・杉生・木護・柏・鈴の甲・板井原	農協水迫支所
			9:00~10:30~ 日向・柿木平・中原	1:00~2:30~ 神鶴・松島	農協河原支所
2	20	火	9:00~10:00~11:00~ 上出田・下出田・花房台	1:00~2:00~3:00~ 植古閑・広瀬・木柑子	農協花房支所
			9:00~10:30~ 寺小野・虎口・中片・染土・長野	1:00~3:00~ 雪野・鳳来・穴川	農協竜門支所
2	21	水	9:00~10:30~ 深川・村田・北宮	1:00~2:30~ 神来・大琳寺	農協菊池東支所
			9:00~10:00~11:00~ 今・甲森北・乙森北	1:00~1:30~2:30~ 上古閑・下赤星・上赤星	農協戸崎支所
2	22	木	9:00~10:00~10:30~ 小楠野・白木・陣内・下古閑	1:00~2:30~ 茂藤里・篠倉・伊倉・道園・金峰	農協迫間支所
			9:00~ 堀切	1:00~ 稗方	稗方公民館
2	23	金	9:00~10:30~ 上西寺・中西寺・辻・下西寺	1:00~2:00~3:00~ 上長田・下長田・大塚・野間口・東原・南古閑・北古閑	西部市民センター
			9:00~10:30~ 藤田・下木庭・上木庭	1:00~2:00~3:00~ 下組・塚原・長六・岩下・平山	農協水源南支所
2	26	月	9:00~10:30~ 上町・中町・下町・切明・迎町	1:00~2:00~3:00~ 中央通・横町・立町・栄町	市役所税務課
2	27	火	9:00~10:30~ 正院町・西正観寺・東正観寺・築地	1:00~2:00~3:00~ 北原・巨・片角	市役所税務課
2	28	水	9:00~10:30~ 立石・高野瀬	1:00~2:30~3:30~ 袈裟尾・玉祥寺・遊蛇口(下半尺・上半尺・中山)	市役所税務課

所得税
消費税
の納税は、口座振替で



忙しい方、不在がちの方には、特に便利です。現金を扱いませんので、盗難等の心配がなく安全です。

納期には口座から自動的に振替により納付されるので安心です。

お申込みは……最寄りの金融機関または税務署へ

農政課

(内線 160)

※きくち・ふるさと食品コンクールの開催

いま、ふるさと食品、ほんものの味を求め、消費者のニーズは変わっています。

本市は、豊かな自然に恵まれ、農林水産物が豊富に産出されています。

また、婦人の方々および各種団体を中心に盛んに郷土料理、特産品づくりが行われていますが、今回は、本市に採れた素材をもとに、まごころを込めて作り上げた「きくち・ふるさと食品コンクール」を開催します。

▷期日 2月11日(日)
▷場所 市文化会館
▷内容

(1)特産品コーナー(展示)
穀、豆、いも、野菜、果実類、林畜水産物等の加工品の展示

(2)きくち・ふるさと食品コンクール[第1部]
コンニャク、豆類、椎茸を使った料理コンクール

[第2部]
米を使った料理コンクール

▷当日搬入 午前8時30分～9時30分まで

審査 10時～11時
展示 11時～14時

▷申し込み方法
用紙に献立、料理方法を記入の上、市農政課までお申し込み下さい。(様式は農政課にあります)

▷申し込み期限
会場設定の都合上、2月6日(火)までお願いします。
※詳しくは、同課農政係までお尋ね下さい。

福祉課

(内線 140)

※心臓機能など内部障害者の旅客運賃が割引されます。手続きをして下さい

内部障害者(表参照)に対する旅客鉄道会社等および、航空会社等の旅客運賃制度が改正され、2月1日から実

施されることとなりました。

別表該当の身体障害者手帳所有の方は、同手帳を持参され福祉事務所で、手帳の書き換え手続をして下さい。

別表

Table with 2 columns: 障害種別 (心臓機能障害, じん臓機能障害, 呼吸器機能障害, ぼうこう又は直腸の機能障害, 小腸機能障害) and 等級 (1級から4級まで)

なお、この制度の細部については市福祉事務所(内線144)へお問い合わせ下さい。

※平成2年度戦傷病者JR乗車券引換証の受付

平成2年度の戦傷病者JR乗車券引換証の受け付けを2月1日から行います。

2月中に請求された場合は3月31日までは交付される予定ですが、3月1日以降の請求分については、交付されるまで約20日以上かかりますので、早めに請求されますよう申し添えます。

▷持参品 印鑑および戦傷病者手帳
▷場所 同課福祉係

農業委員会

(内線 180)

※農地の無断転用をなくそう!!

「農業委員会は農地パトロールを実施中」

田や畑に家を建てたり、資材置場など農地以外にすることを農地転用といいます。

このような農地転用をする時は、たとえ自分の農地であっても農業委員会を通して県知事または農林水産大臣の許可を受けなければなりません。

許可を受けずに農地を転用すると農地法により罰則を受けることはもちろん、排水の問題など周りの農地に大きな迷惑をかけます。

菊池市農業委員会では、農地を守り無断転用の早期発見に役立てるため、許可を受けた転用地に許可済標

識板を掲げさせ、住民の皆さんにも違法な無断転用との区別がつくようにしています。

無断転用を未然に防ぎ、農家の財産である農地と郷土の自然を守るため、無断転用を見つけた場合は農業委員会への通報など地域の皆さんの積極的なご協力をお願いします。

市民課

(内線 130)

※年金の額・支払月が変わります

本年から国民年金のうち、老齢福祉年金を除くすべての年金の支払いが年6回(2・4・6・8・10・12月)に変わります。支払日は、その月の15日です。

また、昨年4月にさかのぼって年金額が上がりましたので、2月支払いには、昨年4月以降の改定差額が含まれます。

例・老齢福祉年金など昨年まで年4回受け取りの方

・平成2年2月に支払われる額(新年金額3カ月分+差額7カ月分)

例・老齢年金など昨年まで年6回受け取りの方

・平成2年2月に支払われる額(新年金額2カ月分+差額8カ月分)

※4月以降の支払月についてはそれぞれ前月までの2カ月分が支払われます。

平成2年度原爆被爆者二世健康診断実施

▽対象者 父・母のどちらかが原爆被爆者である者
▽受診料 無料
▽一般検査(実施日時) 二月十四日および十五日 午後二時から四時まで

▽受付時間 午後一時半～三時(実施場所) 成人病検診センター(熊本市東町四ノ六八)
※詳しいことについては県庁保健予防課(☎096-383-111)または菊池保健所まで。

全国水環境保全シンポ

シンポルマーク募集

テーマ 「水」
色 一色濃淡は自由
サイズ 官製ハガキ大の白用紙を使用
賞 特選 一点 五万円
入選 二点 一万円

※その他、応募者のなかから抽選で十名の方に、記念品(五千円程度)を差し上げます。
その他 作品は、未発表のものに限りません。
・著作権は、市に帰属します。
・作品は、返却しません。
・使用する作品については、手を加えることがありません。

募集期間 二月一日～三月三十一日
応募資格 どなたでも応募できます。
応募方法 作品の説明とあなたの住所、氏名、職業、電話番号を明記のうえ、お出し下さい。
発表 四月(予定)ご本人に通知します。
送り先と問い合わせ 菊池市大字限府888 菊池市役所市長公室企画開発係まで。

菊池高校創立80周年記念誌発刊中

菊池高校は、明治四十一年に設立された菊池女学校を前身としています。その後、県立菊池高等学校となり、昭和二十二年四月菊池高等学校に編成がえ、男女共学となり現在に至っています。この間の歴史を記録した「創立80周年記念誌」が発刊されています。

▽定価 二千元
※詳しくは、菊池高校(☎3175)までお尋ね下さい。

菊池労働基準監督署 庁舎移転 3月5日から

▽場所 菊池市大琳寺(三七)四(国道三二五号線日本生命(菊池支店交差点西隣))
▽電話番号 ☎25-3136
▽FAX番号 ☎25-3392

衆議院議員総選挙は2月18日です!

「良い人を、今みて先みて過去をみて」 私たちの大切な選挙。自由な意思と判断で明るい選挙をいたしましょう。

投票時間

午前七時から午後六時まで

投票所

あなたの投票所は入場券に記載されています。

投票できる人

満二十歳以上の人で平成元

年十一月二日までに本市に転入の届出をし引き続き三カ月住所を有している人。
昭和四十五年二月十九日までの出生者で平成二年二月二日現在本市に住所を有し引き続き三カ月以上住民基本台帳に記載されている人。

不在者投票

投票日やむを得ない用務、旅行または身体障害などのため投票所へ行けない方は不

公職選挙法が改正され、政治家の寄付は罰則をもって禁止されました

在者投票ができます。
※詳しくは、市選挙管理委員会へお尋ね下さい。

第百十六回国会で「公職選挙法」の一部が改正され、平成元年十二月十九日に公布されました。今回の改正の大きなポイントは、金のかからない

政治の実現と選挙の公正の確保に資するため、寄付の禁止規定などが強化されたことです。
この改正は、二月一日から実施されます。
①政治家(候補者、候補者となろうとする者および現に公職にある者)は、寄付をするに処罰されます。
②有権者が、威迫してあるいは政治家を陥れる目的で寄付を求めると処罰されます。
③政治家は、年賀状などのあいさつ状を出すことが禁じられます。
④政治家や後援会が、有料のあいさつ状を出すに処罰

金のかからない政治・選挙のために寄付禁止のルールを守りましょう。



⑤後援会が、花輪、香典、祝儀などを出すに処罰されます。
※①②④⑤によって処罰されますと公民権停止の対象となります。

健康教室 講座開講

【菊池都市医師会】
▷日時 2月8日(木)午後7時～
▷場所 菊池都市医師会館(北原)
▷演題 腰の痛みについて—その対策と予防—
▷講師 後藤整形外科医院 院長 後藤昭維先生

子宮ガン・乳ガン検診

♥満30歳以上の女性

実施日	受付時間	場 所
2月1日	午後1時～2時	菊池池社会体育館
2月2日	〃	文化会館
2月5日	〃	中央公民館
2月6日	〃	文化会館

※詳しくは広報1月合併号 P16をごらん下さい。

2月の市民カレンダー

上旬

- 1(木) 省エネルギー月間 (～28日・経済企画庁ほか) 成人病予防週間 (～7日・厚生省)
- 3(土) PTA母親部会研修会 (13:00～・中央公民館) 節分
- 4(日) 市民清掃の日 第6回市婦人ミニバレー大会 (8:30～・菊池勤労者体育センター)
- 7(水) 北方領土の日 (総務庁)

中旬

- 11(日) 建国記念の日 ふるさと食品コンクール (10:00～・文化会館) 地区公民館振興大会 (9:00～・文化会館)
- 13(火) 小学生の演劇教室 (13:00～・文化会館) 演劇「肥後の石工」 (18:00～・文化会館)
- 16(金) 平成元年分所得税の確定申告 (～3/15・国税庁)
- 18(日) 衆議院議員総選挙の投票日 市青年祭 (13:00～・文化会館)
- 20(火) 運転免許更新時講習 (9:30～・文化会館)

下旬

- 22(木) 高齢者大学 (10:00～・文化会館)
- 27(火) 農業委員会 (14:00～・市役所第2庁舎) このみや踊り (19:00～・玉祥寺春日神社)

※市老人福祉センター 2月は休館
修繕工事のため、2月いっぱい休みます。それに伴って、老人健康相談・諸行事は、中止になりますので、ご注意下さい。

献 血

2月20日
午前9時30分～午後3時30分
市役所玄関前
満16歳以上～64歳までの方ご協力下さい。

〈予防接種〉

★三種混合ワクチン
：詳しくは広報12月1日号 P19をごらん下さい。
と き 2月8・9日 午後1時30分
3月6日 午後2時30分まで
と ころ 文化会館
対 象 者 生後18ヵ月～48ヵ月まで



東 涼平ちゃん (3ヵ月)
パパ 敏 浩さん(29)
ママ 千恵美さん(25)の二男 (篠倉)

ボクは、手と足をバタバタするのが、とっても上手ノパパ・ママいつも「抱っこ、抱っこ」してネ～。

健康に関するお問い合わせは生活環境課まで

健 診	機 能 訓 練	相 談
■三ヵ月児健康診査(10月生まれ) 2/14 午後1時～2時 菊池保健所	2/7・26 午後1時～2時 菊池保健所	■心配ごと相談(社会福祉協議会) 2/7・14・21 午前9時～午後3時半 市役所第2庁舎
■七ヵ月児健康診査(6・7月生まれ) 2/22 午後1時30分～2時 文化会館	■特別養護老人ホーム 2/19 午前10時～午後3時 中央公民館	■社会保険出張相談(市民課) 2/13 午前10時～午後3時 中央公民館
■三歳児健康診査 2/16 午後1時～2時 菊池保健所	■人権・行政相談(市民課) 2/19 午前10時～午後3時 中央公民館	■市民清掃の日 2/11 午前9時～午後3時 市役所第2庁舎

休日在宅医

止むを得ず当番医を変更することもありますので在宅医確認(歯科医は除く)の場合には☎25-3300テレホンサービスをご利用下さい。

2月の	川口病院	菊池都市医師会立病院	伊藤歯科医院
11(日)	(☎25-2230)	(☎25-2191)	(☎096-248-5688)
12(月)	斎藤産婦人科医院 (☎24-1177)	藤本医院 (☎25-2265)	原賀歯科医院 (☎25-0202)
18(日)	城間外科医院 (☎25-2506)	宮本医院 (☎25-2047)	中川(徹)歯科医院 (☎096-232-4755)
25(日)	岩根外科医院 (☎25-4230)	隈部小児科医院 (☎25-2851)	片岡(速)歯科医院 (☎096-343-0003)
3/4(日)	黒川産婦人科医院 (☎25-1071)	赤星医院 (☎25-2738)	宮田歯科医院 (☎25-2256)

国際交流嘱託員 ジェロニモの各種教室開設
二月十九日(月)から、半年をめぐりにジェロニモの各種教室を開設します。
▽小学生のための英会話教室 毎週土曜日 午後二時三十分～三時三十分の二クラス 月謝二千元
▽国際コーラスクラス 毎週火曜日 午後七時から九時まで
▽サンバ・ディスコ・タンゴクラス 毎週木曜日 午後七時から九時まで
※参加希望の方は、同公民館(☎251672)へ。

募 集

自然に親しむ少年のつどい 厳冬にいどむ
▽期日 二月十日(土)～十二日(月) 二泊三日
▽会場 熊本県立菊池少年自然の家
▽参加対象 小学校四・五・六年生と中学生 百六十人
▽経 費 三千二百円
▽参加申し込み 同少年自然の家(☎270066)へ直接申し込んで下さい。
▽昭和三十三年度建設 県営住宅入居者募集
▽申込用紙配布 二月十三日(火)～十六日(金)まで
▽申込受付期間 二月十九日(月)～二十三日(金)

生き生き健康 28
＝入浴は全身運動にもなる＝
〈絵・保険婦 徳永〉
入浴は運動不足の人にはちょうどいい全身運動です。お湯につかることによって血液の循環も活発になります。入浴はゆったりとした気分でレクレーションのつもりで入るのが最も良いようです。



▽問い合わせ先 熊本県住宅供給公社(☎096-3382-5551)まで。
▽第二回県民提案 県民参加の行政を促進するとともに、県政の参考とするため皆さんから提案を募集します。
▽テーマ 「魅力ある観光県くまもと」をめざして 県では、九十年代に向けて「観光」をより魅力的・個性的にしたいと考えています。「観光」は、さまざまな分野に波及効果を及ぼす「総合産業」です。そこで熊本県を、日本を代表する魅力あふれる観光地とするための具体的な提案を募集します。

▽応募資格 県内にお住まいで、次の職に該当しない方
・国または普通地方公共団体の議会議員
・普通地方公共団体の長
▽応募方法 四百字詰め原稿用紙(五枚以内)に記入のうえ、郵送または持参。住所・氏名・年齢・職業・電話番号を明記して下さい。
▽募集締め切り 二月十五日(消印有効)
▽送付先・問い合わせ 千八百六十二 熊本市水前寺六丁目十八番一号 熊本県総務部 広報課(☎096-33831111)まで。

菊池広域環境センター放流水(し尿処理場)

項 目	結 果	厚生省基準
BOD(生物化学的酸素要求量)	0.9ppm	30ppm以下
SS(浮遊物質)	1ppm未満	70ppm以下
大腸菌群数	0個/ml	3,000個/ml以下

採取年月日平成元年12月14日 熊本県薬剤師会医薬品検査センター

催しもの

あれこれ

観る文化から参加する文化へ



すわらじ劇団 肥後の石工

市文化協会

皇居の二重橋・通潤橋そして本市に現存する文化財の眼鏡橋が、肥後の石工たちによって、いかにして架けられたか。その身心の苦闘を生き生きと描きだしたものです。

▽日時 二月十二日(火)
午後六時三十分開演
▽場所 市文化会館
▽入場料 (前売り券)
一般 2000円
高校生以下 1000円
(当日券は、各300円増)

※お問い合わせは、

平成2年 広報きくち

小学生の演劇教室『青い鳥』

同文化協会泉(☎25)2778へ。

文化会館自主文化事業のひとつとして、市内小学校五・六年生を対象に演劇教室を行います。公演は京都のすわらじ劇団です。

▽とき 2月13日(火)午後1時30分開演
▽ところ 文化会館大ホール

▽入場対象者 市内小学校五・六年生
▽入場料 4000円

御松雛子御能狂言公演

県立劇場の鈴木健二館長の肝入りで菊池に南北朝時代から650年近く伝承されている御松雛子御能と合せて狂言の鑑賞会を県立劇場で開催することになりました。ぜひ鑑賞して頂きますようお知らせします。

▽日時 4月22日(日) 午後2時開演
▽場所 熊本県立劇場 演劇ホール
▽入場料 一般 700円(当日1,000円)
中学生以下 500円(当日同額)
3歳未満は入場できません。
※問い合わせは、市中央公民館(☎25)1672)へ。

県立劇場自主文化事業
こまつ座「人間合格」

この劇は、小説家「太宰治」をモデルに井上ひさしが書き下した新作で、主演の風間杜

'90 シネ・グループきくち 新春上映会

『利休』『あ・うん』

3月21日

シネ・グループきくちでは、新春上映会として昨春秋の話題作「利休」三國連太郎・三田佳子出演と向田邦子原作「あ・うん」高倉健・富司純子・板東英二の出演で上演します。

この上映会は「ファン」による鑑賞会づくりです。市民の皆さんの多数のご来場をお待ちしています。

▽日時 3月21日(休)春分の日
「あ・うん」12時・16時30分
「利休」14時・18時30分
▽会場 文化会館大ホール
▽入場料 (前売り)
一般 1000円
高校生以下 500円
(当日200円増)
※詳しいお問い合わせは、市政課(☎内線234)野口まで。

歴史散歩



岩下のいちい榎
【市指定】

岩下の宮跡にあるいちい榎は、地上三メートル位から三股に分かれた巨木で千年近くも生きていると推定される。上部は数度の台風によって枯れかかっているが、下部は生育旺盛で、突出した幹のこぶは異様な湾曲をしている。

片言・隻語

▼九〇年代が幕開け、テレビ新聞等、新年の論調には、新しい時代の到来と激動の語句が目立つ。また、東欧諸国などで見える「独裁から民主化」「対立から対話へ」「冷戦から協調へ」と大きく転換する世界情勢である。我々も地域活性のために英知を出して頑張ろうではないか。

▼「歌は世に連れ、世は歌につれ」と言われているが、確かに時々の世情は詩や曲に敏感に反映し、人の心に鋭く共鳴する。とくに流行歌には庶民の思いが、より鮮明に表現されていると思う。

▼先日、遠くに「タコ」があがっていた。昔ほど寒く寒い日でも「タコ上げ」「こままわし」に熱中していたのだが、近年では珍しくなった。なつかしさに近寄ってみるとなんと病院の屋上からであった。時の流れをつづく思い知らされ複雑な思いにかられた。

▼寒い寒いといながらも、もう立春ノ私たちも一人ひとりが常にあたたかい気持を持ちつづけて、世の中全員が一人残らず「暖冬人間」といわれるようになりたいと思う。
(広報委員・M&T)