

人口の動き

9月30日現在
 男 2,744人
 女 2,833人
 合計 5,577人
 世帯数 1,348世帯

発行／菊池郡旭志村役場 総務課 TEL(096837)3111 昭和58年10月25日

第132号

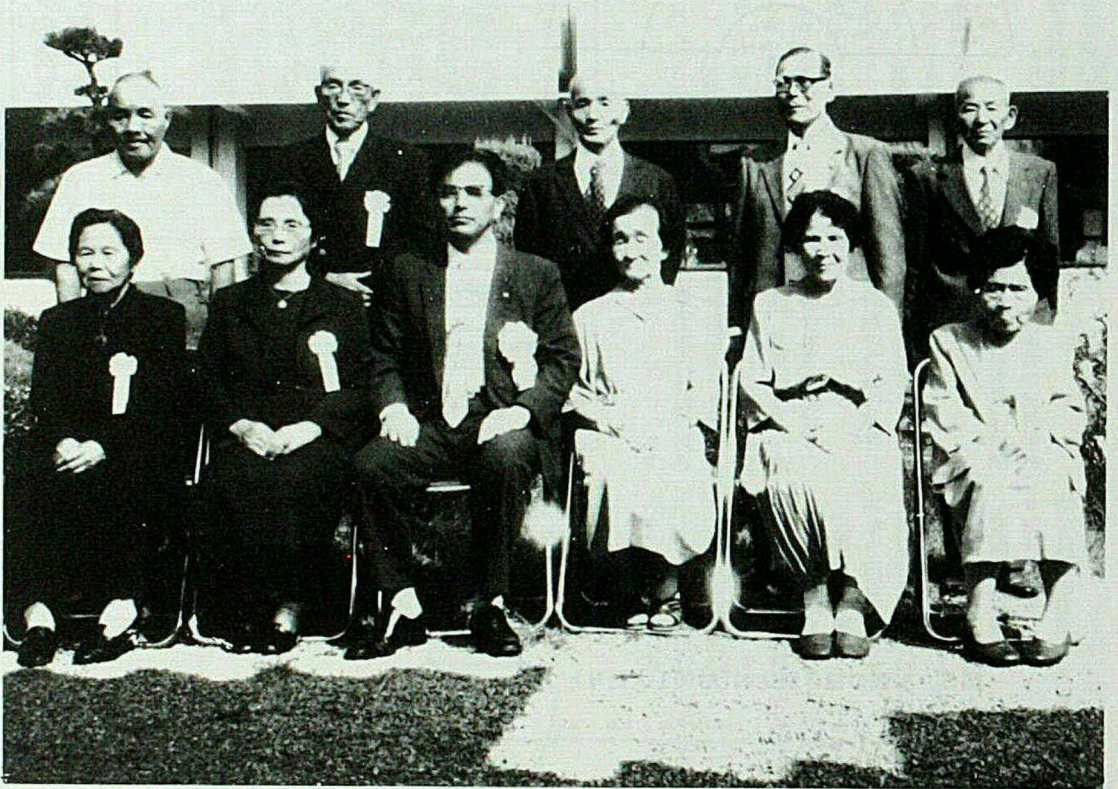

共にすごした

五十年の歲月

今年金婚式を迎えられた五組の御夫婦に、熊日新聞社からの表彰状の伝達が水野村長によって敬老会の式場でありました。

この御夫婦は昭和八年に結婚され、戦前、戦後の荒波を二人共 hands ととり合って生き抜いてこられました。決して幸福な時ばかりはなかったでしょう。そして五十年その苦労が実を結び、今年金婚式を迎えられました。子供さんやお孫さんとの今の生活を大切にしたいつまでも、お元気で、これから先も二人共に長生きされるようお祈りします。

該当者は次の方々です。
 (敬称略)

- | | | |
|-------|-----|-----|
| 氏名 | 年令 | 部落 |
| 岩根 龍男 | 76才 | 岩本 |
| テル子 | 75才 | |
| 東 稔 | 76才 | 平 |
| マスヲ | 77才 | |
| 渡辺 逸雄 | 77才 | 桜ヶ水 |
| ハル子 | 75才 | |
| 佐藤 仁徳 | 78才 | 高永 |
| タツヲ | 70才 | |
| 清水 近 | 74才 | 川上 |
| 富子 | 72才 | |

昭和57年度 歳入歳出

図4-1 歳出決算目的別構成比

款別	57年度決算額	主な事業内容	担当課
議会費	36,663	村の予算案、条例等の審議、議決	村議会 議会事務局
総務費	212,098	村の行政組織や職員の人事、予算文書、出納事務、選挙、広報、統計調査、交通安全、村有財産管理監査、村税、戸籍	総務課 交通安全対策室 税務課 民生課
民生費	220,225	児童福祉、老人福祉、年金等	民生課
衛生費	58,316	公衆衛生、伝染病予防等の保健衛生	民生課
農林水産業費	536,790	農業基盤整備、畜産、林業振興、村有林造成、農業委員会、畑総、菊池台地、農業振興	経済課 農業振興課
商工費	1,816	商業、中小企業振興	経済課
土木費	277,359	道路橋りょう維持、道路改良舗装、河川砂防等、公営住宅	建設課 総務課
消防費	29,693	消防、防災	総務課
教育費	330,975	幼稚園、小学校、中学校、社会教育、公民館活動、体育館建設	教育委員会事務局 中央公民館
災害復旧費	61,693	公共土木・農林水産施設の災害復旧	建設課 農業振興課
公債費	249,136	村債の元利償還	総務課
計	2,014,764		

図4-2

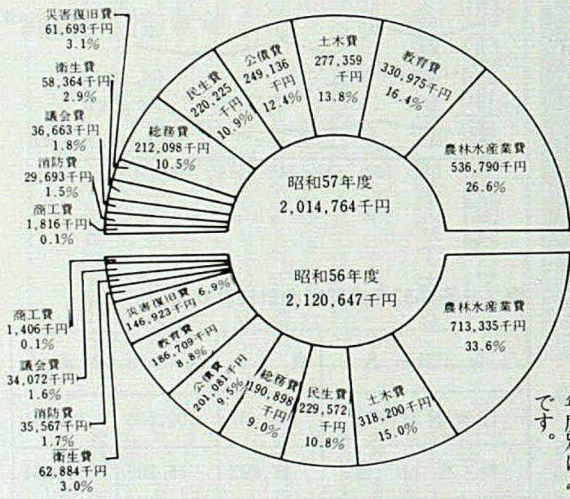

三、歳出
自的別にみた決算
歳出は法の定めるところに従い経費の支出目的に応じて支出されたもので、分別された項目と事業内容及び担当課は、図4のとおりです。

自的別構成比
投資的経費が主である農林水産業費、土木費が四〇%を占め、57年度

三、義務的経費
◆義務的経費
○人件費
職員給与、共済費や村長等特別職、議会議員、各種委員の報酬及び退職年金など
○扶助費
児童保護費、児童措置費、老人福祉費等社会保障のための経費
○公債費
村が道路整備や体育館建設等の事業を行うため、財源の不足分を国、あるいは県、銀行などから借り入れた借金の償還元金や利子

昭和五十七年度末の村債の現在高は表1のとおりとなっています。

以上のようなものに支払われる経費を義務的経費といいます。

◆投資的経費
○普通建設事業費
道路の改良、舗装、橋りょう建設、農道整備、ほ場整備、村民体育館建設など比較的大規模な建設事業を内容とするもの
○災害復旧事業費
大雨や台風などにより荒廃した道路、橋りょう、農地等の復旧を行うための経費です。

◆その他の経費
○物件費
印刷費、消耗品費、燃料費などの需用費や、通信費、旅費、賃金などが含まれています。
○補助費等
各種団体への育成補助金や、広域行政への負担金、あるいは各種研修会等の負担金などです。
○維持補修費
庁舎、小中学校、公営住宅等の村有財産の維持、あるいは、道路橋りょう等の維持補修などの費用です。

これらを合わせてその他の経費といい、一五・五%を占めています。歳出決算の村民一人当りの額を年度別にみると図7に示すとおりです。

決算まとまる 昨年より5%の減

図1 歳入決算項目別構成比

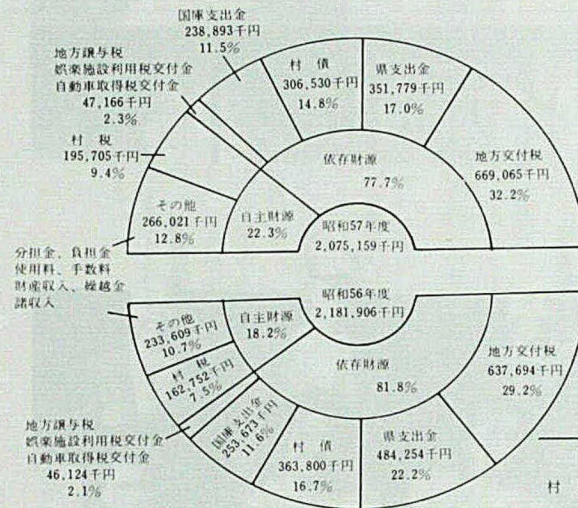

一、決算規模
▽概況
昭和五十七年度の普通会計(一般会計及び住宅新築資金等特別会計)の決算額は
歳入 二〇億七五二万九千円
歳出 二〇億一四七六万四千円
となりまし。

これは、前年度と比較すると、歳入、一億六七四万七千円、歳出、一億五八万三千円減額したこと

二、歳入
昭和五十七年度の歳入決算を項目別にみると、図1に示すとおりです。依存財源がわずかに昨年を下回っているものや、主として地方交付税、国、県支出金、村債にたよらなければならぬようになっています。村債については図2、3のとおりです。

図2 村税の状況



図3 村税の種目別比較(村民1人当たり)



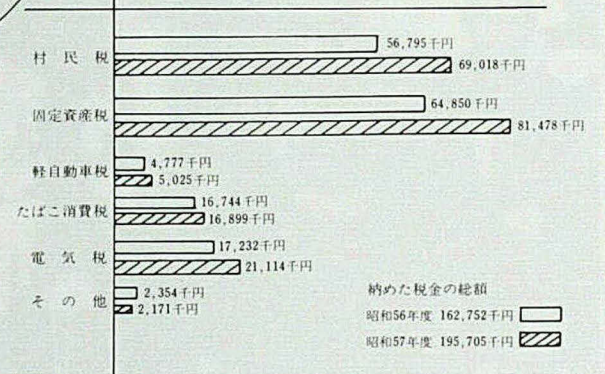
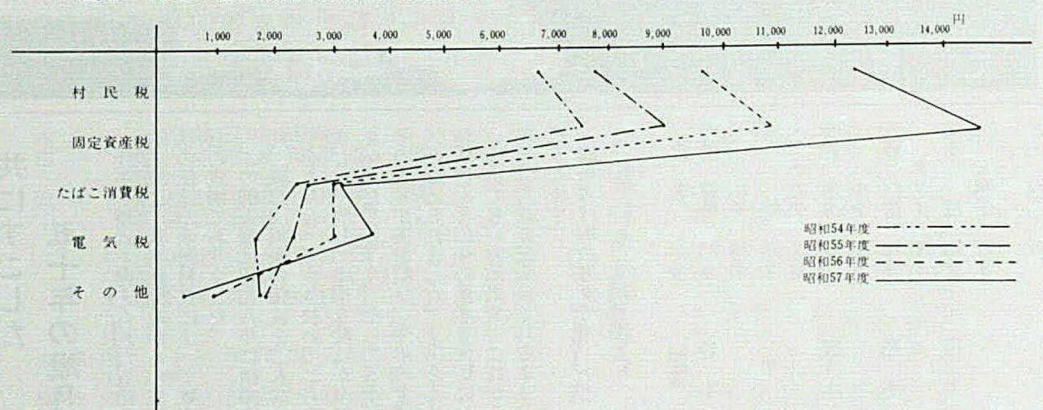

▲米寿祝金をうけとる小川の永田初次郎さん

九月十五日、旭志村と旭志村婦人会の共催で第十八回敬老会が秋日和にめぐまれ多数の来賓をむかえて、盛大に開かれました。開会に先立ち、熊本県から贈られる米寿祝金が小川の永田初次郎さんをはじめ九名の方におくられました。村からは老人医療費受給者の健康な方(この一年間に一度も病院へかからなかった人)国保分四十五名、社保分十二名の該当者に、健康優良者として表彰状と記念品をおくりました。その後吉田助役の開会のことばに敬老会が始まり、主催者である水



▲精一杯練習の成果を披露

長寿を祝って 第十八回敬老会

野村長、中村婦人会長のあいさつ、来賓祝辞とつき、老人代表で伊萩の岩尾正水さんの謝辞がありました。閉会のことばの後、旭志村青年団による舞踊、にわか、悲劇などの演芸でもてなしてお年寄りへの感謝と日頃の労をねぎらいました。孫たちの舞踊に目を細めながら、会場ではお酒を酌み交わす姿も見られました。体育館いっばいに参加された老人の方々にとって楽しい思い出の日となったことでしょう。

▼小学校体育館いっばいに



ご協力ください

成人式参加の服装は簡素に 村の総合社会教育推進協議会で決る

貿易の自由化による、農産物の輸入激増など、農業経済は益々きびしさを増しております。このような状態の中に近年冠婚葬祭を中心に、さまざまな問題が生じ、この種の出費は家庭経済を圧迫し、冗費の節約が大きな課題となっております。とくに成人式の女性の和服が年々はなやかに、村の総合社会教育推進協議会の議題となりま

した。そこで昭和五十九年一月実施の村の成人式では、普段着での式典実施を決定しました。成人式を迎えられる新成人の方々に、保護者の皆さん方のご協力をお願いいたします。子細については、区長さん、婦人会の幹部さん方とご相談いただき、和服を廃止した簡素な服装での、成人式典参加協力を呼びかけています。

また、秘密はかたく守りますから、お気軽にご相談ください。山鹿市大字山鹿二八〇 裁判所内、山鹿検察審査会事務局、電話④五一四一

ご存じですか 検察審査会

交通事故の加害者が不起訴処分? 私は、小型トラックにはねられ腕の骨を折るなどの重傷を負い三か月ほど入院しましたが、トラックの運転手は検察庁で不起訴処分(裁判にかけない処分)になり、また交通事故による損害賠償も払ってもらえませんでした。加害者である運転手が、何ら処罰をされないことに私は納得がいかないのですが、何か方法はないのでしょうか。

答 二質問のように、交通事故に限らず、すべての刑事事件について、検察官のした不起訴処分に納得がいかないときは、その処分が正しいかどうかを調べてもらう制度として、検察審査会があります。審査を申立てるのに費用はまったくありませんし、申立書の用紙も検察審査会に備え付けてありますので無料で差しあげます。

図7 歳出決算の村民1人当りの額



図5 歳出決算性質別構成比



表1 借入先別村債現在高 (58.5.31 現在単位:千円)

区分	56年度末現在高	57年度償還元金額	57年度発行額	57年度末現在高
大蔵省資金運用部	1,451,145	71,674	128,030	1,507,501
郵政省簡易保険局	193,895	8,324	125,500	311,071
公営企業金融公庫	245,637	2,252	39,900	287,285
農協	136,463	11,713		124,750
共済組合	12,904	2,608		10,296
熊本県	51,161	4,617	13,100	59,644
市中銀行	28,524	3,676		24,848
合計	2,123,729	104,864	306,530	2,325,395

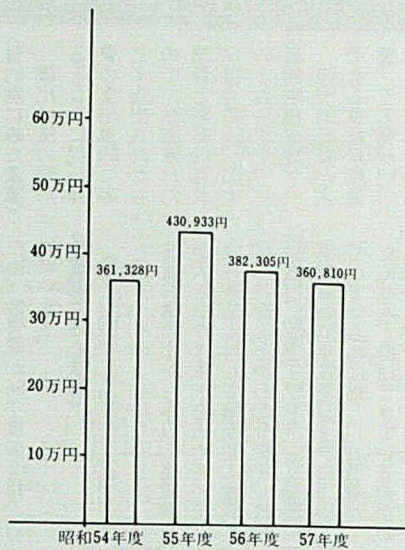
図6 歳出決算での主な性質別費用の変遷

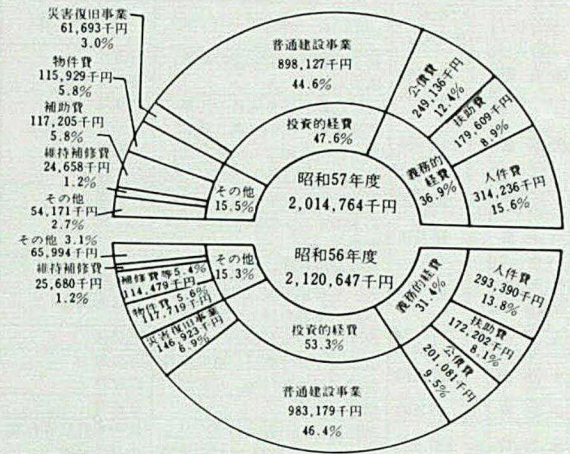

表3 昭和57年度特別会計決算状況

会計名	歳入	歳出	剰余金
国民健康保険	429,457	400,685	28,771
簡易水道	47,893	46,208	1,684
農業共済	234,581	128,062	106,518
老人保険	24,348	23,148	1,199

表2 基金調

区分	56年度末現在高	57年度増減	57年度末現在高
財政調整基金	307,195	△39,400	267,795
土地開発基金	80,992	2,917	83,909
国民年金印紙購入基金	1,100		1,100

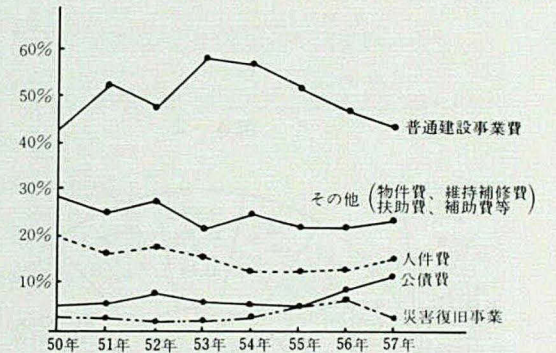
養生園だより

消化器の病気 そのII

医師 入佐孝三

(一) 食道
 食道の病気としては、食道炎、静脈瘤、癌などが多いのですが、その他、マロリー・ワイズ症候群という耳慣れない病気があります。これは飲酒後、強い嘔吐を繰り返したために胃と食道の境界付近の粘膜に裂け目ができて出血をおこすもので、救急病院では時々お目にかかる病気です。飲みすぎて嘔吐したあとの吐血には注意が必要です。

(二) 胃
 胃の粘膜からは、食物を消化するために胃酸という強い酸や、分解素などが分泌されますが、これが潰瘍(かいよう)という消化器を代表する病気をひきおこします。胃の表面は粘液や粘膜などで酸や分解素の攻撃から守られているわけですが、この攻撃因子が異常に強まったり、粘膜の保護する力が低下すると潰瘍ができます。潰瘍の原因としては、いろいろな要因が複雑に関係していると考えられて、まだはっきりとした結論は出ておりません。養生園では、健康診断にいられる方々の中で潰瘍の手術をされた人や、外来の胃透視や胃内視鏡で潰瘍と診断された人の食事調査をしておりますが、潰瘍の患者さんのほぼ七割以上が甘いものが好きと答えておられます。甘いものを食べすぎて、胃がもたれるとか、胸やけがするということは、私たちが日常経験することですが、実際に砂糖は、胃酸

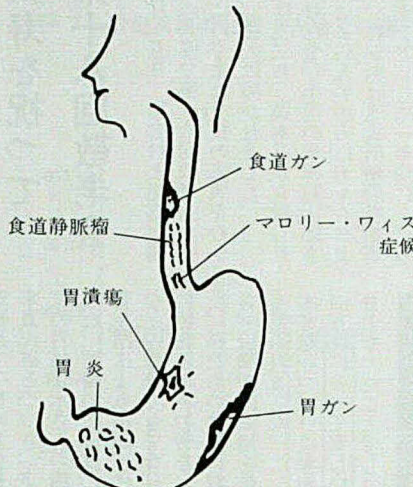

食道と胃の病気

の分泌を高め、また、その強い浸透圧のため胃の粘膜をあらすといわれています。潰瘍の手術をされた方や、現在治療中の方で、心当りのある人もおられるのではないのでしょうか。

潰瘍の治療薬として現在いろいろな種類のものがありますが、いづれも潰瘍と診断されたら最低二〜三ヶ月の治療が必要です。痛みがとれても潰瘍自体はまだ完全に癒えておりません。養生園では、健康診断にいられる方々の中で潰瘍の手術をされた人や、外来の胃透視や胃内視鏡で潰瘍と診断された人の食事調査をしておりますが、潰瘍の患者さんのほぼ七割以上が甘いものが好きと答えておられます。甘いものを食べすぎて、胃がもたれるとか、胸やけがするということは、私たちが日常経験することですが、実際に砂糖は、胃酸

自衛官募集

高校新卒者(59年3月)の募集を実施しております。
 希望は早めに。
 菊池分駐所(六六一五二二三)
 又は各地区の自衛隊父兄会の役員さんに御連絡ください。役員さんは次の方々です。

- | | | | |
|-------|-------|------|--------|
| 旭志支部長 | 森 竜次 | 副 | 清水 近川上 |
| 監事 | 郷 光長 | 郷 湯舟 | 桐原 吉次 |
| 理 | 村上 始 | 尾 小川 | 木原 隆安 |
| | 岩根 重人 | 岩 本 | 佐藤 慶治 |
| | 男沢ツネ子 | 津 留 | 稲葉 文雄 |
| | 森 助広 | 高 柳 | 高宗 務 |
| | 東 邦夫 | 妻 越 | 芹川 磨 |
| | 片川 瀬 | | |

本村から今年二名入隊

本村から今年高校卒業して入隊した本山龍秋さん、芹川洋さんもそれぞれの部隊で活躍中で、後輩よりに続けと頑張っておられます。



本山龍秋さん 芹川 洋さん

みんなて「県産米の 声価を高めよう

良質でおいしい米をつくりましょう。

おいしい米は適正乾燥で

○ 籾水分14%程度のとき、玄米水分は、14.5%に該当します。

○ 乾燥機停止後に0.5〜0.6%程度乾燥が進むので、籾水分14.5%程度で乾燥機を停止しましょう。

※ 自主流通米を拡大し有利な販売をしよう

※ 種子更新は必ず実施し品質向上をはかろう

熊本県うまい米づくり運動推進本部

同和教育 シリーズ2

韓国にみる人権差別

教育委員会

アリラン峠の物語

昨年九月六日付の解放新聞に「アリラン峠の旅人達」という記事が掲載されました。韓国人権差別の物語を紹介したものです。

韓国にも数多くの職業賤視(卑しい職業として、さげすむ)からくる人権差別が数千年来続いてきました。とくに、李王朝からは急速に人権差別の風潮が強まっていったようです。今回は、いやしい職業といわれた中に、担ぎ商人と、焼畑農民という、二つの社会の底辺に生きてきた人権差別の物語についてお話しします。

昔、朝鮮の物資の流通を担ったのは、担ぎ商人という人々でした。伝説のアリラン峠は、架空の物語ではなく、山を越え、谷を渡り、通称、ウサギ路と言われる、踏みたての山間の険しい道を越え、物資の流通を担ったのが、彼等担ぎ商人たちでした。

その職業は、いやしい職業とされ、さげすまれてきました。

安住の地を持たず、旅から旅へ放浪の生活でしたが、その一方で、彼らは文化の創造者であり、伝達者であり、生産の担い手でした。厳しい掟を課されつつも、互いに兄、弟と呼び、強い相互扶助の伝統を維持してきました。

彼らは、豊臣秀吉の朝鮮侵略に際し、偵察と、伝令の役割を果たし、又、日本の植民地時代、民族精神と集団意識の強さゆえに、日本官憲に対し、あくまで果敢に戦った永い歴史をもっています。

次に焼畑農民のお話ですが、昔から朝鮮経済の基盤は、日本と同じく農業生産物を経済の中心に置いてきました。

しかし、農民にも多くの身分的段階があり、焼畑農民という、賤民視された一群は最低地位に位置づけられてきました。

彼らは、定住の家を持たず、土地を持たず、教育の機会もなく、ほとんど文盲で、山から山へ、谷から谷へ、荒野の荒地を焼畑、耕作し、又、次の台地を求めて、食

しい雨露をしのぐ最低生活を営む



韓国のセマウル運動

昨年の十月末、熊本県公民館連絡協議会からの派遣で、韓国の社会教育の現状を研修する機会を得ました。その際韓国の農家には、古老の方々から様々な人権差別の話を聞くことができました。

又首都ソウルの郊外にある民族村を訪問し、歴史資料館で担ぎ商人達の苦難の生きざまや、焼畑農民の生活の実態の中に人権差別がいかに厳しいものであったかを直視し、改めて啞然とさせられました。

今韓国にセマウル運動が国民的

運動として国内のすみずみまで浸透しております。

この組織は、日本の四日クラブのような方式から出発し、農家組合の組織づくり、耕地の整地計画、水路の改修の協議、協同作業等から、いつの間にか歴史の事実を討論し、社会の組織を改ざんしていく国民的組織づくりにまで発展してきています。

韓国で、セマウル運動本部を訪問した時、その事務局長から、担ぎ商人や焼畑農民のこれら一群の人々が、人権差別解放セマウル運動により韓国民衆の力で解放されていった過程を次のように話されました。

日本の擬制者が社会の底辺に、賤民制度をつくり民衆の不満をおし込めてきたように、朝鮮も又数千年の歴史の過程をたどり、幾度かの戦乱を経て、農民から過酷な殺物を搾取し、李王朝末期からはさらに厳しい年貢の取り立てを図り、民衆の一部を賤民化することにより、朝鮮民衆の不満をおこせる政策がとられてきました。

日本の植民地政策においても、益々その傾向は強く引きつがれていきました。戦後独立した韓国民衆はセマウル運動の中で、朝鮮歴史の真実を探求し、賤業視されたすべての職業を解体し、幾度かの



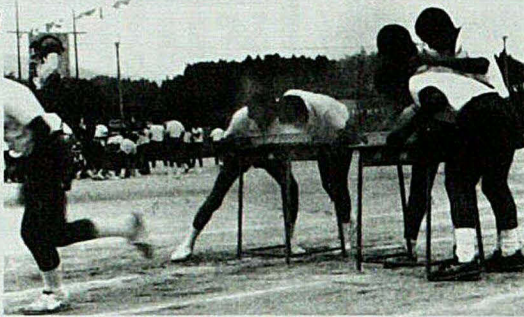

きれいにお化粧？中学校運動会



小学校運動会



かわいい幼稚園も運動会



晴天にめぐまれた村民体育祭

の秋

きょうとテープをきって



寿会四半的大会

指導をうけながらの大会も又 寿会ならではの……

岩本Aチームに栄冠輝く
 第四回旭志村おつみ会
 「ビーチバレーボール大会」

九月二十日、旭志村おつみ会の融和と団結を深め、村民総スポーツの振興と自己の体力増強を図ることを目的に第四回おつみ会ビーチバレーボール大会が落成式を終えたばかりの村民体育館で開催されました。

試合は約三百名の参加者のもとに三十三チームが出場し、十五点の三セットマッチ、トーナメント形式で熱戦が繰り広げられました。その結果、成績は次のとおりです。



優勝 岩本Aチーム
 準優勝 平 Aチーム
 三位 姫井Aチーム
 努力賞 岩本Dチーム

優勝の岩本Aチームとむつみ会長

村民体育館落成



盛大に落成式開催 二ヶ月前にバレー大会

昭和57年11月に工事着工した村民待望の村民体育館が今年8月竣工し、9月13日落成式が行われた。この体育館は、本村の地域住民

をはじめ、村内工場に勤務する者が常時利用でき、健康的な体力づくりの場とするともに、工場従業員と地域住民がスポーツを通して融和を図り、豊かな明るい村づくり促進の一環として、工業再配置促進費補助金をもとに建設されたものです。

建築面積一、七六三㎡、鉄筋コンクリート造り、二階建て総工事費二億四千二百二十万五千円、このうち国庫補助金が八千五百四十一万円、地方債一億三千四百二十万円、一般財源二千二百五十九万円の財源内訳です。

▲雄大な姿をみせている村民体育館

落成式には、国会議員の来賓をはじめ、地元県議会議員、郡内市町村長、関係者を迎えて盛大に開催された。午後より、二ヶ月前に落成したバレー愛好会の模範試合並びに婦人会の校区別選抜によるバレーの試合が行われ、白熱戦がくりひろげられた。バレー愛好会による試合はプロ選手並みの技に二階の観客からはさかんな拍手が送られた。



白熱戦のバレー愛好会

勤めをやめた人は 国民年金へ加入を

六十歳前に会社や役所を退職した人は、国民年金に加入することになります。家業をつくらめ退職した人、サービス業や従業員が五人未満の会社へ転職した人、結婚のため退職した人、定年により退職した人、こんな方は、国民年金に加入の届けをしてください。

国民年金のわが国では、二

十歳以上六十歳未満の人は、いずれかの公的年金制度に加入しなければなりません。職業が変わったときでも、きちんと手続きを行い、公的年金をつないでゆけば、将来必ず年金が受けられるようになります。厚生年金や共済組合の加入手続きは、事業主などが行ってくれますが、退職してからの手続きは、自身で行わなくてはなりません。長くなった老後のため、また不測の事故に備えて、加入の手続きは早くすませてください。

消防指令広報車が 目見え

本村に消防指令広報車がこのたびお目見えしました。これは日本消防協会(笹川良一会長)から本村に交付されたものです。交付式は八月十一日に熊本県消防学校で行われ、本村から村長、消防団長以下五十三名が出席しました。

交付された指令広報車はトヨタカリーナバン、一六〇〇cc、乗員五名、赤色回転灯、サイレン、スピーカー付です。

これから火災の発生しやすい時期になりますので火災予防の広報にフル回転するものと期待されています。





ご利用ください

土地改良非補助(3.5%)資金

※こんなときに

かんがい排水、ほ場整備、農道、さく道、農地の造成などの事業を行うとき

※借入れてできる方は

農家の方、農協、土地改良区(市町村営事業の分担金は農協伝貸です)

※借入れてできる額は

ご希望の額まで(ただし、一人あたり五百万円をこえる場合は、こえた額は80%となります。)

※借入れ利率は

年間3.5%と格安です

※返済期間は

10年のすえおき期間を含めて25年以内です(ただし事業の内容によって短縮していただくこともあります)

※借入れのご相談は

市町村、農協でよくご相談ください。

長期低利な土地改良非補助資金は、農林公庫資金の一つです。

ほかにも総合資金(5.0%)農地

等取得資金(3.5%)等をそろえております。みなさまのお役にたてばと、各関係機関は努力を重ねております。ご利用をお待ちしております。

(農林公庫熊本支店)

熊本—ソウル線の

利用促進を

熊本空港からの国際線熊本—ソウル線は、利用者の低迷が続いています。

日本文化のルーツといわれ、歴史的にも深いつながりを持つ韓国は、地理的にも最も近いお隣の国です。最近では、姉妹結縁関係をはじめとして、文化・スポーツ等諸々の交流が活発化してまいりました。

熊本空港を本格的な国際空港として発展させるために、ソウル線の維持振興に協力方よろしくお願致します。

熊本空港国際線振興協議会

会長 細川 護熙

◎熊本空港発着 韓国の旅(二泊三日) 歴史と文化の旅 趣味の陶芸・買物の旅等

◎出発日 毎週水曜日

水曜 熊本11時30分→12時50分

ソウル

金曜 ソウル14時50分→16時熊本

郵便局だよ

年賀状で新年のこあいさつを

お年玉つき年賀はがき

11月4日発売

お正月に年賀状を交換するうれしい習慣は、近年ますます盛んになってきました。日頃お世話になっている方や、ごぶさたしている方へのあいさつなど、心と心をつなぐ大切なコミュニケーションの一つにもなっています。

11月4日からお年玉つき年賀はがきを発売しますが、昨年同様、新年にふさわしい絵柄をカラー印刷したものがありません。

枚数に制限がありますので早目に買い求めください。

受領証をお受け取り

ください

郵便局では、お客様の勤務先やご自宅などで郵便貯金の預け入れなどの依頼を受け、預入金や貯金通帳、貯金証書などをお預りするときは、これらを引き換えに「

預入金受領証」または「預り証」をお渡ししますので、お確めのうえ、必ずお受け取りください。

おめでた

おくやみ

おめでた

御出生おめでとうございます。

八月〜九月末まで

子の名 親の名 区名

岩根 智也 勵志 岩本

芳野 聡 康満 高永

松本 竜治 幸雄 小原

中川 裕也 幹雄 川上

五十嵐亮典 武男 岩本

佐藤 靖子 証 南桜ヶ水

岩根 慎吾 弘利 岩本

坂本 哲尚 哲郎 妻越

おくやみ

つっしんでおくやみ申しあげます

八月〜九月末まで

死亡者名 年令 世帯主 区名

大塚 タツ 03才 哲雄 伊萩

吉良 マツノ 73才 マツノ 妻越

後藤 ナミラ 72才 賢正 川上

坂本 徳幸 49才 カメ子 妻越

宮川 ミサヲ 82才 重隆 川上

水城 義夫 80才 俊子 津留住宅

東 宇市 62才 カメ子 平

田崎 タジュ 85才 隆 継 大迫

山田 鶴喜 85才 守 妻越

ご寄付ありがとうございました

ごさいました

村社会福祉協議会に次の方々からご寄付をいただきました。ここに報告しお礼申し上げます。

香典返し

八月〜九月末まで

寄付者 死亡者 区名

大塚 哲雄 タツ 伊萩

吉良 英夫 マツノ 妻越

後藤 賢男 ナミラ 川上

坂本 カメ子 徳幸 妻越

宮川 重隆 ミサヲ 川上

水城 照行 義夫 津留住宅

東 カメ子 宇市 平

田崎 隆 継 タジュ 大迫

山田 守 鶴喜 妻越

病見舞いお返し

八月〜九月末まで

小池 裕幸 北桜ヶ水

