



ふれあい

冬の陽ざしを

あびながら

初雪を楽しむ

(有栖川宮記念公園にて)

人口と世帯



人口 18万1,486人(前月比543人減)
 (男 8万6,544人 女 9万4,942人)
 出生 130人 死亡 70人
 転入 899人 転出 1,620人
 世帯数 8万6,339世帯(前月比321世帯減)
 外国人登録人口 1万1,356人(前月比55人増)
 昭和62年12月1日現在

おもな内容

- WANTED/自然の中の生きもの.....2頁
- 4月1日から児童手当が変わります.....2頁
- 区民税はみんなのために.....3頁
- 税率構造・配偶者特別控除など区税条例の一部改正.....3頁
- 港区は国際性・高級感・歴史のあるまち
～第11回港区区民世論調査結果～.....4-5頁
- 歴史のある街角.....1頁
- 休日診療あんない.....7頁
- くらしの中のQ & A.....2頁
- 赤ちゃん一歳.....7頁
- 教育相談.....2頁
- ポスト・レポート.....8頁
- ちょっと教えて.....3頁
- 区民のひろば.....8頁
- みなとトピックス.....6頁
- ミニガイド.....8頁

やもすれば、綱は江戸っ子だと力み

源頼光が、金時ら4人の強い家来をつれて、丹波(京都府)大江山にこもる酒呑童子を退治した話は、「御伽草子」や謡曲「大江山」で有名です。

その家来の一人渡辺綱は、これも謡曲「茨木」で知られるように、羅生門に出没した鬼を退治した英雄です。

夜中の羅生門で、兎の頭(まわりの垂れた部分)を何者かにつかまれ、その腕を切りとって帰ったところ、伯母に化けた鬼が取り返しにやっつけてきて、腕を奪いとり、天井を破って逃げたが、そののち退治されたというお話で、平安時代のことでした。

この渡辺綱が、港区の三田の生まれだということで、その名をとって綱坂の坂名ができました。慶應義塾の西門の前から、三井倶楽部の塀に沿って、北へ登ってゆく坂です。

住居表示前には、三田綱町という正式の町名にもなっており、

付近には、綱の手引坂(綱坂上から東へ下る坂。綱が乳母の手をひいて登ったという)とか、綱の準備の井戸(三井倶楽部西隣のオーストラリア大使館内)、綱生山と山号にした当光寺(本尊は綱の守本尊という)、今はなくなったが綱の駒繋ぎの松、それから赤羽橋から北へ上る東麻布坂田通りの土器坂にも綱のゆかりとする説があります。

これがほんとうに歴史かというともむつかしく、埼玉県鴻巣市の黄田が出生地という伝承もありますが、見出しの川柳のようには、これは江戸っ子の心の歴史でした。「魚籃近所かと頼光問ひ給ひ」というのもあります。

なお、北青山二丁目には羅生門橋下があります。これは羅生門腕を切られる事件が二度も起こったからだとされています。

歴史のある街角

港区役所の代表電話番号は☎578-2111です。

WANTED!

お知らせください

自然の中の生きもの

記入例

一種類だけでも結構です、楽しいイラスト入りのはがき、大歓迎です。

番号	種名	場所	月(日)
1	ヒグラシ	白金1丁目5番	8月
2	ツバメ	豊洲1公園内(上)	8/20
3	アマガシ	自宅の庭	10/15
4	シロカサ	芝罘公園	9月
5	モリカサ	見なかった	
6	アマガシ	?	
7	アマガシ	見つけた	6月
8	アマガシ	見なかった	
9	ツバメ	?	
10	ツバメ	?	
11	ツバメ	芝罘公園	8月

氏名 港太郎 年齢 10歳 〇〇小学校4年
住所 港区芝罘公園1丁目1-1 電話

●お問い合わせ・連絡先

港区環境対策課環境調査係
で次の方法でお知らせください。
☎電話の場合(1月12、13、14、16日の午前9時~午後5時の間)
☎03(578)2111 内線2340011
☎115 港区役所環境対策課
環境調査係まで左図の要領でお送りください。

港区では、身近な、親しみことのできる自然を見直すとともに、より豊かな自然を取り戻すために、今年度も、財団法人日本自然保護協会の協力を得て、生物の調査を行っています。調査の対象は、昆虫類や両生類、は虫類、魚類などですが、専門的な調査ばかりではなく、区民の皆様にも参加していただくことを考えています。

今後、広報紙でも調査内容をお知らせしますので、ご協力をお願い致します。第一回目の調査は次のとおりです。

こんな生きもの 見ましたか?

昨年(昭和62年)に、イラストにあるような生きものを見かけた人は、その場所、月(日)などをお知らせください。他の港区内で珍しい生き物を見つけた方もお知らせください。情報が多くなると、港区内の生き物の分布図を作ったり、3月の広報紙で発表したいと考えています。

なお、お知らせ頂いた方には記念品を差し上げます。

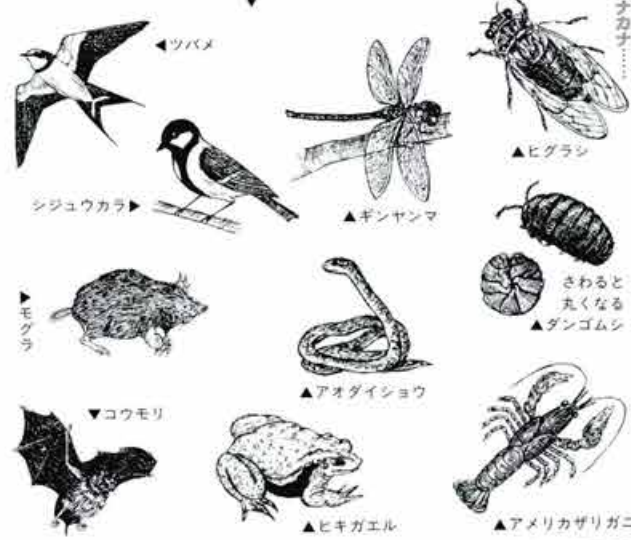

4月1日から 児童手当が変わります

現行の児童手当は、4月1日から児童の年齢制限が変わり、第2子以降、義務教育就学前の児童が対象になります。次の要件にはあてはまる方は、随時申請を受け付けます。なお、現受給者が年齢制限を超えるために受給できなくなる方は、届け出の必要はありません。

●児童手当を受けられる人

昭和57年4月2日以後に生まれた児童を含む18歳未満の児童を2人以上養育している人で、昭和61年中の所得が所得限度額(A表)に満たないこと、また、被用者(厚生年金、共済組合に加入している人)については、A表の所得限度額を超えてもB表の限度額未満であるときは、「特例給付」として受給できます。

所得限度額表

—昭和63年4月申請分まで適用—

A) 児童手当		B) 児童手当(特例給付)	
扶養親族等の数	所得限度額(円)	扶養親族等の数	所得限度額(円)
0人	1,416,000	0人	3,335,000
1	1,716,000	1	3,635,000
2	2,016,000	2	3,935,000
3	2,316,000	3	4,235,000
4	2,616,000	4	4,535,000
5	2,916,000	5	4,835,000
1人増すごとに100,000	300,000	1人増すごとに100,000	300,000

具体的な受給例

手金額	18歳	12歳	5歳	0歳
2,500円	● 3歳	○ 8歳	○ 3歳	○ 8歳
5,000円	● 5歳	○ 9歳	● 3歳	○ 5歳
7,500円	● 7歳	○ 10歳	● 5歳	○ 7歳
10,000円	● 9歳	○ 11歳	● 7歳	○ 9歳

●児童手当の額

2人目の子どもについては月額2,500円、3人目以降の子どものについては月額5,000円が支給されます。

●申請手続きに必要なもの

①印かん(2年分)手帳または年金加入証明書(郵便局にありませぬ)
②預金通帳(郵便局を除く)
③所得証明書(昭和62年1月1日の住所が港区以外の方のみ)▽申請・問い合わせ
厚生部児童課児童係
☎内線24477

くらしの中の Q&A

Q 2年前、訪問販売で別荘地をいわれ、90坪の土地を知らずに購入しました。先日、知らない業者がその土地を高く転売してくれようといふのですが、信用できるのでしょうか……

A 「今、土地を持つていると安心」、「近いうちらに必ず値上がりする」、などといったタダ同然の山林や原野を実際の何十倍も価格で売りつける商法を「原野商法」といいます。

この相談者の場合も、まさに「原野商法」で土地を買わされて

しまったようですが、最近はこのように被害にあった人をターゲットに2大的、3大的にだます手口が横行しているようです。土地を処分するためには測量図を作るので、50万円必要だ、ほかの土地と等価交換すれば税金がかからない、そのための保証金として100万円いる、といううらにも、何ともらしいことを並べて、次々と大金をだまし取るうらしているようです。

もともと、何十倍も価格で売りつけられた土地をそれ以上の値段で買い取ってくれるはずがありません。「原野商法」で味を占めた業者が顧客名簿や登記簿でビッグアップして電話などでアプローチしてきます。気をつけましょう。

そのような業者の信用度は、免許番号さえわかれば、東京都の不動産業指導課 ☎221-5111 内線321711 が営業の実態などを教えてくれます。また、地方の不動産業者も同様です。

地建物取引業法により、5日間のクーリングオフ期間があります。ただし、これは「宅地」として売買したもので、その他は適用されません。

いずれにしても、聞いたことのないような業者からの誘いは、どうにかして返事しないことです。転ばぬ先の「杖」として転ぶ前にぜひ、消費者センターに相談を。

▽消費生活相談
☎66-4159 内線2333
☎66-6827

教育相談 親の声 子どもの声

心の絆の大切さ

毎年今頃になると、受験の結果が発表され、4月から希望したところに行ける子、おしくも希望がかなえられなかった子どもと悲喜こもごもです。

現在小1のAちゃん、頭もおねえさんです。しかし、時々妹達を押しつけてわりやお母さんの膝を占領したり、しばしば理由もないので大声で泣くことがありました。このようなAちゃんの状態を心配して、お母さんが相談にみえました。

はじめのころ、Aちゃんはお母さんが相談にみえました。お母さんが相談にみえました。お母さんが相談にみえました。

子供に対する両親の接し方が、大きく子供の心に影響します。子供が幼い心を傷めないように、時どき、家庭の温かい心の絆が大切な鍵ではないでしょうか。お問い合わせ

教育センター
☎32-3221

港区役所の代表電話番号は☎578-2111です。



区民税はみんなのために

大航海者 キャプテン・クック

みなさん、キャプテン・クックをご存知でしょうか。最近、オーストラリアやニュージーランドへ旅行する日本人が増えているようです。

そのオーストラリアやニュージーランドの海岸線を測量し、南太平洋の島々を発見して、太平洋の正確な地図を作成したのが、イギリス人のジェームズ・クックです。

オーストラリアでクック達は、2本足ですばやく走る茶色の生き物を見て、原住民に「あれは何というのか」とたずねました。彼らは現地語で「カンガルー」と呼ばれるようになったそうです。

さて、クックは海軍にお

源泉徴収票・給与支払報告書及び法定調書等の提出について

支払の内容	提出する調書	提出しなればならない人
給料、賞与等の支払い、退職手当等の支払い。	給与所得の源泉徴収票、給与支払報告書、退職所得の源泉徴収票、特別徴収票	
原稿料、印税、講演料等の支払い、弁護士、司法書士、税理士等の報酬、料金の支払い、外交員、兼金人、モデル等への報酬、料金、契約金の支払い、芸能人の出演料等の支払い、バー、キャバレーのホステス等への報酬の支払い、広告、宣伝等のための賞金の支払い。	報酬、料金、契約金及び賞金の支払調書	支払いをした法人、個人(源泉徴収義務者)
地代、家賃、権利金、更新料等の支払い。	不動産の使用料等の支払調書	
土地、建物等の譲り受けの代金の支払い。	不動産等の譲り受けの対価の支払調書	支払いをした法人、不動産業者である個人
土地、建物等の売買や貸し付けのあっせん手数料の支払い。	不動産等の売買または貸し付けのあっせん手数料の支払調書	

昭和62年中に、左の表に該当する支払いをした人は、源泉徴収票、支払調書及び合計表を交税務署長または麻布区税務署長に、また給与支払報告書と総括表を関係区市町村長にそれぞれ、昭和63年2月1日までに必ず提出してください。

▽問い合わせ先
 芝税務署 ☎055-10551
 麻布税務署 ☎059-0591
 港区役所課税課 ☎内線2180-2184
 ※提出範囲については、昭和62年分給与所得の源泉徴収票等の法定調書の作成と提出の手引をご参照ください。

1月は区民税(第4期分)の納期です

区民税(第4期分)の納期限は2月1日です。

もよりの金融機関(銀行、信用金庫、信用組合、郵便局)でお早めに納めてください。

▽口座振替を利用されている方は、預金残高にご留意ください。

▽納付書がお手元になく、納期限内に納めることが困難な方は、係までお申し出ください。

※なお、区役所または支所の窓口で納めていただいても結構です。

▽問い合わせ先
 納税課納税係第一係 ☎内線2195

り、当時フランス領であった、カナダのセントローレンス川の測量と作図を命ぜられた。この時に、数学・天文学・測量術などを勉強したことが、後に海洋測量者としてクックの名を広めることになったのである。

そして、一七六八年八月南太平洋上の金星観測と未知の南方大陸発見のためイギリスを船出し、一七七〇年ニュージーランドの北島に到着したのでした。ここで、クックが生まれた時、家は貧しかったようです。

学校は父の雇い主である農場主に通わせてもらい、16歳の時ステイゼスという港町の食品・小間物店に奉公したのでした。現在では、クックのように経済的な理由により、修学困難な方には奨学金の制度があり、勉学の道が開かれています。

今年度、港区の一般会計当初予算では奨学金や小中学校の改善、教育施設やスポーツ施設の維持・充実など、明るく豊かな人間性の形成のために、15億4千4百万円が計上されています。

改正前

課税所得	税率
20万円以下	2.5%
20万円超	3%
45万円超	4%
70万円超	5%
95万円超	6%
120万円超	7%
220万円超	8%
370万円超	9%
570万円超	10%
950万円超	11%
1,900万円超	12%
2,900万円超	13%
4,900万円超	14%

改正後

(1) 63年度適用

課税所得	税率
60万円以下	3%
60万円超	5%
130万円超	7%
260万円超	8%
460万円超	10%
950万円超	11%
1,900万円超	12%

(2) 64年度以降適用

課税所得	税率
60万円以下	3%
60万円超	5%
130万円超	7%
300万円超	8%
450万円超	10%
900万円超	11%
2,000万円超	12%

個人住民税(都・区民税)の軽減を内容とした地方税法の一部改正に伴い、63年度及び64年度以降の区民税等に関する区税条例の一部が次のように改正されました。

(一) 所得割の税率の変更

左表のように変わります。各区税条例(別表)に定める退職

所得に係る区民税の特別徴収税額表についても改正されましたが、63年1月1日から適用されています。

(二) 配偶者特別控除

世帯としての税負担の軽減を図る見地から給与所得者(所得800万円以下)については、その配偶者の所得金額等所定の計算方式により算出した金額(1万円から最高14万円)が所得金額から控除されます。

▽問い合わせ先
 ○普通徴収については、課税課課税係第一係 ☎内線21770
 ○特別徴収については、課税課課税係第二係 ☎内線2182

税率構造の緩和と配偶者特別控除など

区税条例の一部改正

ちびと 教えて 緑の相談から

フクジュソウ

Q フクジュソウの一般的な性質と手入れの仕方を教えてください。

A 多くは落葉樹下に群生します。適当な環境は、花期にはよく日が当たって、葉が茂り出してから秋までは完全に日陰になるようなところで、栽培するとき、この点に留意しなければなりません。原産地はアジアの東で、耐寒力が強く早出しは正月に咲くので「元旦草」の名があります。

正月用の鉢植えの株は初冬に株の根を切りつけて植え開かせたもので、いつまでも浅い鉢に植えておくべきものではありません。花がすんだら、葉のわずかに開いた状態のものを庭の日だまりに植え出すのがよいでしょう。鉢植えのままでは株が充実せず翌年に咲かなくなるので、花の終わったあとは鉢から抜き地床を選んで植えつけます。

また、超短期所有土地の譲渡等についての課税の特例や関係法令の改正により、基礎控除額の引き上げまたは公的年金等の所得区分の変更などがあります。詳細については、課税課までお問い合わせください。

また、超短期所有土地の譲渡等についての課税の特例や関係法令の改正により、基礎控除額の引き上げまたは公的年金等の所得区分の変更などがあります。詳細については、課税課までお問い合わせください。

▽問い合わせ先
 ○普通徴収については、課税課課税係第一係 ☎内線21770
 ○特別徴収については、課税課課税係第二係 ☎内線2182

また、花の咲き終わった頃から5月中旬までの間に、よく日に当てて十分肥料(油かす、リン酸分の多い化成肥料)を与えてやると、株が肥えて翌年の花芽がたくさんつくようになります。

鉢づくりでは、夏中も水やりを忘れないようにすることが大切です。土は粘土質を好まないもので、有機物が多く水はけがよく乾き過ぎないものを選びます。

▽問い合わせ先
 土木計画課緑化推進係 ☎内線2621

毎週水曜日(午後1時~4時)は緑の相談日です。係までお気軽にご連絡ください。☎内線2624

港区役所の代表電話番号は☎578-2111です。

世論調査結果まとまる

歴史あるまちのイメージ



区政への関心・要望

まず、はじめに港民の区政への関心度をきいてみました。「関心がある」と「まあ関心がある」を合わせた。関心をもっているという人は65%でした(図1)。このうち、関心があつた(図1)のうちの関心があつた層を昨年と比較すると10ポイントも上昇しており、区政への関心は、この1年間でかなり高まっていることがわかります。

区政への関心・要望

港区では、毎年、区民の皆さんを対象に世論調査を行っています。今回で第11回目を迎えた「港区民世論調査」は、成人区民の約30人にひとりの5000人を無作為抽出し、郵送により調査したものです。今回の調査は、「生涯教育活動」、「女性の地位向上」、「高齢者の介護」、「プライバシーの保護」など8項目について3028人の方々に回答していただきました。この調査結果を十分区政に反映し、皆さんとともに、よりよい港区を目指してまいります。そこで、今回はこの調査結果を特集します。

港区のイメージ

ところで、区民の皆さんが「港区」といった場合、思い浮かべることはどんなことでしょうか。36項目の中から思い浮かぶことをいくつでもあげてもらいました(図3)。最も多かったのは「土地値の上

定住性と暮らし向き

次に、区民の皆さんは、現在の暮らし向きをどの程度と感じているのでしょうか。結果は、「中の上」、「中の中」、「中の下」を合わせた。いわゆる「中流意識」をもつ人は79%でした(図2)。さらに、昭和58年以降の暮らし向きの程度の推移をみると、「中の上」は減少傾向にあります。「中の中」、「中の下」という人は、このところ着実に増えています。

高齢者の介護

港区では、高齢者の方々が国や都の伸び率を上回る早いテンポで増加しています。そこで、今後さらに増えていることが予想されるなごきり老人等への介護のあり方について尋ねてみました(図5)。

地域公共施設への要望

港区内には現在およそ30の町会・自治会があります。この町会・自治会への加入状況をきいたところ、加入しているという人は73%でした(表2)。これを、昭和51年の第1回調査と比べると、加入率が減少している代わりに、「わからない」という人が増えていることがわかります。



表1 区の施策への要望の変化 (上位第1位~第3位の合計)



図4 施設の設置要望(上位10項目) (第1位~第3位の合計)



港区役所の代表電話番号は ☎573-2111 です。

調査の概要

- ▷調査地域 港区全域
- ▷調査対象 港区在住の満20歳以上の男女
- ▷標本数 5000
- ▷抽出方法 無作為抽出法
- ▷調査期間 昭和62年5月21日～7月3日
- ▷調査方法 郵送方法
- ▷有効回収数 3028
- ▷有効回収率 60.56%

(注) 数字はすべて%、小数点以下は四捨五入



第11回港区民

港区は

国際性高



表2 町会・自治会加入状況の推移

昭和51年		昭和62年	
	%		%
加入している	80.3	加入している	73.1
加入していない	16.3	加入していない	16.7
町会(自治会)がない	3.1	わからない	8.7
無回答	0.2	無回答	1.5

施策への要望

区民の皆さんは、区に対してどのような施策を望んでいるのでしょうか。過去5年間の要望の変化と合わせてみてみましょう(表1)。

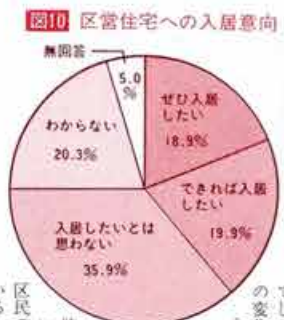
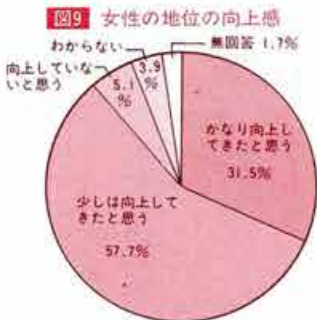
要望が最も多い「緑の保護・育成」は、3年連続第1位となっており、緑に対する要望の強さがうかがわれます。第2位の「住宅の確保・充実」は、昨年の6位から急上昇しています。最近の地価高騰が区民の住宅事情をおびやかしているためと考えられます。第3

施設への要望

区民の皆さんが区に対して望む施設は図4のとおりです。第1位は「特別養護老人ホーム」で、昨年の18%から33%と大幅に上昇しました。また、「保養施設」、「区営葬場」も要望が急増している施設です。

生涯教育活動

今後、継続して学んだり、やってみようという活動について尋ねてみました。「芸術・文化」の分野では「外国語」が27%と最も多く、「書道」、「音楽」、「パソコン・ワープロ」、「料理」と続いています。また、男性では「外国語」、「パソコン・ワープロ」、「歴史」に人気があるのに対して、女性では、「料理」、「書道」、「外国語」など、やってみようという活動が性別でかなりの違いがあります。



プライバシーの保護

情報化社会の進展に伴い、プライバシーの保護が重視されてきています。図8は、他人に知られたくない個人情報(上位10項目)を示しています。所得・税額・財産が最も多く、47.6%の区民がこれを最も守りたい情報として挙げています。電話番号、家族構成・家庭生活、住所・氏名、年金などの公的給付の記録、生年月日・年齢、思想・信条、学歴、病歴・障害の記録、交遊関係が上位10項目に入っています。

区営住宅

この10年くらいの間に女性の社会的地位は向上してきたかという質問に対して、「かなり向上してきた」と思う「あるいは少しは向上してきたと思う」を合わせた約90%の人が向上感をもっていることがわかります(図9)。

区営住宅を建設した場合、どのくらいの区民が入居したいかを尋ねると、「ぜひ入居したい」は19%と、およそ5人に1人の割合でした(図10)。「できれば入居したい」の20%をあわせると、区民の4割は区営住宅への入居意向をもって区民になり得ます。

高齢時の介護への要望

高齢時の介護への要望は、図11のとおりです。最も多いのは「家庭で家族の手による世話」で、33.3%の区民がこれを望んでいます。次に「ホームヘルパーや保健師の訪問や入浴介助などのサービスを受けながら家族での世話」が24.2%と続きます。また、「主にねたきり老人を対象とした老人施設(特別養護老人ホーム)での介護」が8.3%、「老人病院での看護を中心とした世話」が12.6%と、施設での介護への要望も一定あります。

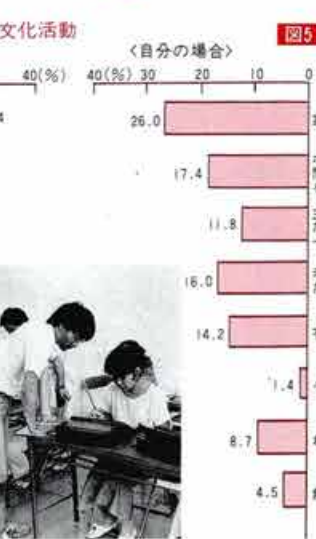

港区役所の代表電話番号は ☎578-2111 です。

催し物

成人の日記念のついで
1月15日(日)午後7時半
13時 港区 東京郵便貯
金ホール
▽対象 昭和42年4
月2日より昭和43年4月1日生ま
れて、住民基本台帳に登録され
ている人(招待はかきをお送り
してあります。届いていない方は
係までご連絡ください)
華際書を持つ方の積極的な参加
をお待ちしています。余剰人や
手話通訳、会場までの送迎を希
望される方はご連絡ください。
なお車中場はご連絡ください。
▽問い合わせ 社会教育課
▽内線2738
ファミリコンサート
▽ヴァイオリン名曲の夕べ
▽とき 1月21日(日)午後6時半
開演
▽ところ 区立青年館
▽曲目 ヴァイオリン・ソナタ
ヴァイオリンK(モーツァルト)
ヴァイオリン・ソナタ(長調)
24番(ヴェーバー)他
▽出演 本庄篤子他
▽入場無
料 直接会場へ
▽問い合わせ
区立青年館
▽内線9328
新春・経済講演会
▽とき 1月27日(火)午後1時半
▽ところ 港信用金庫本店(赤
坂5-4-6)
▽講師 国際
エコノミスト 長谷川豊太郎
▽議題 「今年の経済見通しと
中小企業の課題」
▽入場無料
▽問い合わせ 商工課商工課充
係
▽内線2423
親子観劇会とついで
ぬいぐるみ人形見劇
▽とき 2月13日(日)午後2時開
演
▽ところ 区立青年館
▽内容 アップル童話より「平
鯛いと狼」「グリン童話より「平
鯛いと狼」「グリン童話より「平
鯛いと狼」
▽対象 区内在住、在勤者の親子(児童の
みも可)
▽定員 20人(抽せ代表
者5名)
▽往復はかきに代表
者の住所、氏名、電話番号、希
望人数(大人・子供別)を書いて、
1月31日(日)までに下町港区
虎ノ門1-21-13 港区立青年
館(☎59328)へ

港区役所
578-2111(代)
〒105 港区
芝公園1-5-25
*ダイヤルは正確に!

おしらせ

改修工事のため
港勤労福祉会館体育館と談話
室の利用を一時中止します
1月16日、17日、15日
1月16日、17日、15日
1月16日、17日、15日
みかんの特価販売
1月20日(水)
「青果のお買得日」
の旗、ポスターの出ている店
▽価格 市価の2-3割安
▽問い合わせ 消費者センター
▽55-4159
区立野球連合会登録証の更新
▽とき 1月20日(水)から
▽ところ 港区スポーツセンター
▽手続き 在住団体は、所定の
申請書(代表者印の押印)と6
名以上の在任証明書(健康保険
証・運転免許証・住民票等)の
提示、在勤団体は、所定の申請
書に在勤証明(事業主の公印押
印)が必要。
▽登録料 2423
▽問い合わせ 港区スポーツセ
ンター
▽内線4151
内職出版相談
▽お問い合わせ 港区スポーツセ
ンター
▽内線4151
内職をしたい人、または内職
を出したい事業所、いずれもお
気軽にご相談ください。
▽1月12日(日)配布支所
▽1月20日(日)南南福祉会館
▽1月28日(日)白南福祉会館
※時間は午後1時半-4時半



90周年を祝う盲人福祉協会
昨年11月21日に芝公園福祉会
館で協会創立90周年記念式典が
開かれた。
出席者は挨拶や介助等で日頃
世話になっているボランティア
20人を含めて100名ほどの人々が
参加して下さった。
日頃、外出時など世
話になっていること
にお礼の意味で始めると
いうこの事業も3万人
が果りました。
明治31年3月、はり、マッサ
ージをしてきた先輩達、この
団体の基礎をつくり上げた。
この協会の事業である「敬老
はり、マッサージ奉仕」も社会
参加運動の一つとして
活躍しております。
日頃、外出時など世
話になっていること
にお礼の意味で始めると
いうこの事業も3万人
が果りました。

平和を願う青年達
昨年の12月8日、平和な未来
へ向けと題して広島平和青
年団の団員が広島派遣事業記録
集を出版しました。
この記録集には団員達が広島
へ行き、原爆死没者慰霊式に参
加して平和の尊さや戦争の悲惨
さを痛感したようです。
その感想や、現地で体験した
記録をまとめてあります。
式典に参加しただけでなく、
シンポジウムにも出席して平和
に対する考え方の勉強をしたり、
細かい日程の中で得たものを、
若者達がそれぞれ感じとって帰
ってきたことがよくわかりまし
た。
それだけでなく、この若者達
が平和を意識することができた



助け助けられの精神が、この
ように社会の中で生きてい
ることが素晴らしいことであ
ります。

工業に関する
統計調査にご協力を
工業統計調査及び、工業実態
基本調査、石油等消費構造統計
調査を1月中旬から行います。
昭和62年12月31日現在で行わ
れるこの調査は、製造業に属す
る、あるいは関係する事業所、
企業を対象として、その生産活
動や実態を明らかにするために
実施されます。また、国や自治
体にとって、今後の施策上重要
な基礎資料となる調査です。
調査員がお伺いいたしますの
で、調査の趣旨をご理解のうえ
ご協力をお願いいたします。
▽お問い合わせ 総務課統計係
▽内線2082
身体障害者相談員及び精神
薄弱者相談員が決定しました
相談員は障害者の更生支援に
関する相談及び必要に応じた指
導、助言等を行ないます。

Table with columns for '精神薄弱者相談員' and '身体障害者相談員', listing names, addresses, and phone numbers.

不況対策特別融資の
受付期間を延長しました
低利な事業資金の融資あつせ
んを3月31日まで延長しました
▽対象 (次のすべてに該当する
こと) ①区内で同一事業を同
一場所で引き続き1年以上営む
特別区民税(法人は事業税及び
都民税法人分)を納付している
こと ②資本金1千万円以上
または従業員10人(商業、サービ
ス業は30人)以下の法人または
個人企業で、東京信用保証協会
の対象業者であること ③企業
の代表者が港区民であること
▽融資の貸付
種類 限度額
一般融資 500万円以内
融資の返済方法 借入金
返済期間 6年以内
返済利率 4.6%
▽返済期間中無利子
▽返済保証人 23区内に1年以上
引き続き住んでいて、借受人
が滞納したとき返済する
能力がある人
▽受付相談期間
1月12日(日)-1月28日(日)
▽申し込み、問い合わせ 福祉
課
▽内線2452

申請し込み、問い合わせ
▽申し込み、問い合わせ
▽申し込み、問い合わせ

港区役所の代表電話番号は578-2111です。

各種講座

成人セミナー

これからどうなる日本の経済

Table with columns for date, time, and content of various seminars.

休日診療 あんない (Clinic information for weekends)

1月15日(金・成人の日) 赤塚医院 (内科・小児科) 芝3-6-9

山口病院 (外科・内科) 虎ノ門5-12-3 川合歯科医院 (歯科) 高輪2-6-15

1月17日(日) 大塚内科医院 (内科) 北青山2-12-37 浜松町診療所 (外科・内科)

赤塚病院 (外科・内科) 赤坂2-17-17 赤坂駅前診療所 (内科・小児科)

2/18(日) 子どもの成長と... 2/19(月) 子どもの成長と...

2/23(日) 午後6時半-8時半 2/16(日) 午後6時半-8時半

港区職員 職種 給食調理、用務、作業、学校整備等

区立幼小中の保護者及び希望者 区立幼稚園「マナー教室」

2/18(日) 午後6時-8時 2/19(月) 午後6時-8時

子どもたちの母親がいつも看護にあ... 国民年金保険料の納付は「口座振替」で

国民年金保険料の納付は「口座振替」で... 国民年金保険料の納付は「口座振替」で

赤ちゃん一歳 (Baby photo and text)

国民年金保険料の納付は「口座振替」で... 国民年金保険料の納付は「口座振替」で

国民年金保険料の納付は「口座振替」で... 国民年金保険料の納付は「口座振替」で

国民年金保険料の納付は「口座振替」で... 国民年金保険料の納付は「口座振替」で

健康づくり体操教室 (無料) 1月20日(水) 2月17日(日)

はり・マッサージ 無料サービス 1月19・20日

初めてパパになる方へ (父親学級) 1月23日(土) 午前9時

Table with columns for clinic name, date, time, and location for various medical services.

港区役所の代表電話番号は578-2111です。

ポートレポート

三原山再噴火と避難から1年

船で急きょ島から避難した大島の人たち(61年11月)



●10年間は続く火山活動

江戸時代以降の記録をみると、三原山は大規模な噴火をはじめてから、その後10年間くらいは活発な火山活動を続けています。このため、再噴火が十分予想されていましたが、ちょうど一年目に起こったことで島民や港区にたまたまぬ印象を感ぜさせました。

再噴火では火柱は確

伊豆大島の三原山が209年ぶりに大噴火したのは、昭和61年11月15日。その1年後の11月16日に再び噴火を開始し、復興をはじめている大島の人々に不安を感じさせました。そして、避難島民を受け入れた港区にとってもこの噴火は緊張感のあるものでした。今回のポートレポートは、三原山再噴火の話題を取り上げます。

●避難日数31日間

昭和61年11月22日の避難開始から12月22日の最終船高日までの31日間、スポーツセンターや区立小学校などで避難生活が行われ、その延べ人数は4万7千500人、平均すると1日あたり1千100人の島民が港区に避難していただこうになりました。

避難者名簿の作成や問い合わせ、食料や風呂、病人への対応など、当初の混乱には相当なものがありました。災害は千早もなしに突然発生するものであり、しかもその影響が長期にわたる場合、混乱が起きるのはやむを得ないことです。しかし、それを身をもって体験できたことは、今後の港区の災害対策に大いに役立つものと見られています。

また、情報連絡については大島町民の中に自発的な自治組織

認めます。その後、体感地震や噴煙なども少なくなり、一応沈静化の様子を見えています。しかし、噴火の可能性は今も続いております。御神火に厳重な監視が行われています。

港区は大島町民からお礼を言われ、感謝状も贈られました。しかし、区民施設や学校を避難場所にしたことについて区民のみなさんの理解と協力を得られたこと、そして、各方面からたくさんのお寄せいただいたこと、1か月にも及ぶ避難生活を無事に運営できた要因であると思われたいです。

新しい年も始まったばかり。災害のない1年であることを祈念したいと思います。

●このコーナーで取り上げてほしい区政の話題、街の情報をなどをお知らせください。またご意見、ご要望もおまちしています。

お問い合わせ
企画広報課
☎内線2036

ミニガイド

- ★1月13日(水)
 - おはなし会 「くわすにようほう」はか 午後3時・みなと図書館
 - おはなし会 「しずかなおはなし」はか 午後3時・三田図書館
- ★1月16日(土)
 - 少年を非行から守る日
 - CD・コンサート 「モーツアルト・レクイエム／(c)C・ペーム、ワーグナー」 午後1時・麻布図書館
 - 一般映画会 「サウンド・オブ・ミュージック」 午後2時・みなと図書館
 - 一般映画会 「わらの犬」 午後2時・麻布図書館
 - 子供映画会 アラビアンナイト 「シンドバッドの冒険」 午後2時・三田図書館
- ★1月17日(日)
 - 港区スポーツセンター区民無料公開の日 午前9時半～午後4時半
- ★1月18日(月)
 - 港区二輪車・自転車安全日
- ★1月20日(水)
 - 社会教育映画会 「お母さんは太陽」あしたの空は青い空」はか 午後2時・みなと図書館
 - おはなし会 「よかったおネドくん」 午後3時・三田図書館

◆手帳(初心者)

▽日時 1月26日、2月2日、16日、3月8日、29日(内午後1時半)

◆文化サークル等

☎155 2859

1月1日号「みなとウォーキングパズル」の解答

パズルのマス目の解答は下のおとなりです。なお、㊤-㊦の解答は、○ハラ……区の花 ○アジサイ……区の花

タ	マ	チ	ス	キ	タ	ク	ン	グ	イ	ン	キ	ク	オ	ウ	シ	ン	パ	ズ
カ	ト	リ	バ	シ	ク	ル	ト	ス	ク	ラ	オ	ミ	イ	ウ	シ	ン	ル	ル
ハ	シ	バ	ア	ム	ク	キ	カ	シ	ル	オ	ク	ス	キ	ア	ク	ラ	イ	ル
シ	ナ	イ	ク	カ	ク	サ	ク	シ	ク	ヘ	キ	オ	ク	ラ	イ	ル	ル	
ク	コ	ク	ク	リ	カ	ク	ハ	ナ	ク	イ	ク	カ	ク	ウ	ク	ク	ク	ク
キ	オ	ク	マ	ク	イ	ク	ク	ク	ク	イ	ク	ク	ク	ク	ク	ク	ク	ク
ヨ	コ	ク	ク	ク	ク	ク	ク	ク	ク	ク	ク	ク	ク	ク	ク	ク	ク	ク
ク	ウ	ク	ク	ク	ク	ク	ク	ク	ク	ク	ク	ク	ク	ク	ク	ク	ク	ク
シ	バ	ク	ク	ク	ク	ク	ク	ク	ク	ク	ク	ク	ク	ク	ク	ク	ク	ク
ク	ク	ク	ク	ク	ク	ク	ク	ク	ク	ク	ク	ク	ク	ク	ク	ク	ク	ク
カ	ク	ク	ク	ク	ク	ク	ク	ク	ク	ク	ク	ク	ク	ク	ク	ク	ク	ク
カ	ク	ク	ク	ク	ク	ク	ク	ク	ク	ク	ク	ク	ク	ク	ク	ク	ク	ク
ク	ク	ク	ク	ク	ク	ク	ク	ク	ク	ク	ク	ク	ク	ク	ク	ク	ク	ク

◆お問い合わせ
広報課広報係
☎内線2036-8

※日コのカギの設定46番に誤りがありましたので、お詫びいたします。

区民のひろば

レクチャー・コンサート
「ペンデル、その知られざる名曲の数々」

▽日時 1月16日(土)午後3時～5時▽場所 ルーテル市ヶ谷センター(JR市ヶ谷駅)

▽費用 1千円(全自由席)▽マテ点▽講師 三澤寿喜▽演奏村上雅英(ソプラノ)、若松夏美(ヴァイオリン)、斉藤和久(ヴィオラ)、田崎博博(チェロ)、坂出理子(エンバウ)▽曲目 ①器楽伴奏付カンタター、お前は忠実? お前は貞節? ②ラテン語に吐き出す主と主。東京都教育委員会▽主催 港区教育委員会▽協力 アリテアジュニア・カウンスル▽お問い合わせ 三澤寿喜

ご利用の方へ

＜ご投稿の方へ＞サークル名、活動日、日時、場所、費用、連絡責任者の住所、氏名、電話番号等記入し、規約書添えて持参または郵送してください。掲載の都合上、希望日に掲載できないこととあります。▽同一サークルの講習会等は6か月に1回、会員募集は6か月に1回の掲載です。▽投稿はサークルを目的としたものは掲載できません。＜ご利用の方へ＞内容については、必ず問い合わせ先に確認してください。区は関与しません。

◆英会話

▽日時 2月2日、3月8日の毎週火曜(全6回)午後1時～3時▽場所 麻布郵便局研修室▽費用 テキスト代1千円▽定員 20人(多数抽せん)▽申し込み 往復はがきに電話番号等を書いて、1月20日(水・必着)までに千代田区麻布布1-6-19 麻布郵便局庶務会計課(☎333-7479)へ。

港区内交通事故発生状況

区分	種別	人身事故件数	死傷者数	
			死者	負傷者
昨年11月		135件	0人	154人
昨年累計(1-11月)		1,498件	10人	1,738人
一年累計(1-11月)		1,296件	7人	1,531人
比較		+202	+3	+207

◎ゆずり合う、心がれ合う 交差点◎

無料相談案内

＜注意＞ 該当日が、祝日の場合は、休みとなる場合があります。相談はに絡めることがありますのでご注意ください。

- 毎日午前9時～午後5時、平日は正午まで(区民相談室)
- ★法律・交通事故相談 午後1時～4時▽区民相談室
- ★不動産取引相談 午後1時～4時▽区民相談室
- ★行政相談
 - 毎月第2水曜日 午後1時～4時▽区民相談室
 - ▽以上4つ相談の問い合わせ 広報課広報係
- ☎内線2050・2051
- ★健康相談
 - 毎月第1、3月曜日：区保健所
 - 毎月第2、4金曜日：麻布保健所
 - 毎月第2、3月曜日：赤坂保健所
- ★病者老人相談・精神衛生相談
 - 毎月第1月曜日：区保健所
 - 毎月第2月曜日：赤坂保健所
 - 毎月第1月曜日：赤坂保健所
- ★保優・栄養相談
 - 毎週水・木曜日 金曜日 午後10時～午後4時：区民相談室
 - 婦人健康相談(内科)：毎月第2水曜日(婦人科)：毎月第4水曜日(婦人科)：毎月第4水曜日
- ▽以上2つの相談の問い合わせ 婦人会館指導専任 区民相談室
- ☎内線4151

※無料相談は、3回に分けて掲載します。

港区役所の代表電話番号は☎578-2111です。