

行政情報はみんなのもの

大切にしたい「知る権利」



行政情報公開コーナーのご利用を!

豊島区が行政情報公開制度を
実施したのは、昭和60年4月1
日。このとき全国の地方自治体
でこの制度を実施していたのは
21団体にすぎませんでした。が、
昨年7月1日現在では47団体に
広がっています。

行政情報公開 コーナーとは

どんなとき利用するの?

行政情報公開コーナーでは、
豊島区で行っている様々な仕事
に関する情報を公開しています。
例えば、人口の問題を考えて
みましょう。

豊島区には65歳以上の人が何
人ぐらいるのか、男女別の人
数、どの町にどのくらい割り
合っているのか、ひとり暮
らしのお年寄りはいくらいる

るのか等、知りたいときは、い
つでもわかるように情報をそろ
えてあります。

また、豊島区は比較的年寄
りの多い地区です。その方たち
のために区はどのような対策を
考えているのかを知りたいとき
は、区の基本計画や実施計画等
の行政資料を見ていただくと、
具体的な計画の内容がわかりま
す。

このコーナーを、皆さんが区
政を知る権利を守る窓口として
育てていきたいと思っています。

また、コーナーだけでは情報
が得られないものについては、
「行政情報公開請求権」に基づ
いて、公開請求書を区に出して
いただきます。利用のしかたは
下図のようになっています。

行政資料とは?

行政情報公開コーナーに併設
した行政資料コーナーでは、区
で発行した各種の行政資料をほ
じめ、国や東京都で発行した地
方自治体に関する最新の行政資
料等3千4点を集め、区民の皆
さんに見覧していただけるよう
になっています。

有償刊物の頒布

行政資料コーナーでは、区で
発行した行政資料のうち、30点
を有償で頒布しています。

そのうちのいくつかをご紹介します
と、豊島区の総合紹介誌
である「豊島年報」(700円)、豊島
区の人口など区の統計を収録し
た「豊島の統計」(2千500円)、都
内唯一の都営「荒川線」を主軸
がレポートした「都営往来」(60
円)などがあります。

昭和63年度行政情報 公開制度の運用状況

昭和63年4月1日から平成元
年3月末日までの1年間に公開
を求められた件数は107件、この
うち全部公開したもの22件、個
人情報の保護や事業者の権利・
利益の保護のため一部を除いて
公開(一部公開)したもの28件

で、情報がない(不存在)のた
め全部非公開としたもの17件で
した。

なお、公開を求めた方は延べ
30人、そのうち区内の方(区内
に在住、在勤、在学する個人お
よび区内に事務所等がある個人
や法人等)は157人、区外の方が
150人でした。

また、行政資料の閲覧や行政
情報についての相談等で行政情
報公開コーナーを訪れた方は、
6千153人ありました。

公開の状況	全部公開	一部公開	非公開	存在しない
請求された件数	107	28	79	0
公開された件数	22	0	0	0
一部公開された件数	0	0	0	0
非公開された件数	0	0	79	0
存在しないとした件数	0	0	0	17
請求された件数(区外)	0	0	0	0
請求された件数(区内)	107	28	79	0
公開された件数(区外)	0	0	0	0
公開された件数(区内)	22	0	0	0
一部公開された件数(区外)	0	0	0	0
一部公開された件数(区内)	0	0	0	0
非公開された件数(区外)	0	0	0	0
非公開された件数(区内)	0	0	79	0
存在しないとした件数(区外)	0	0	0	0
存在しないとした件数(区内)	0	0	0	17

行政情報公開コーナーや行政
資料コーナーについての詳しい
ことは左記にお問い合わせくだ
さい。
●詳細：行政情報公開コーナー
内線 213617

**4月から区役所の窓口や一部の施設は
第2、4土曜日が休みになりました**

皆様のご理解とご協力をお願いします

開庁時間	区役所各課窓口・出張所の 窓口・消費生活センター・長 産婦・心身障害者福祉センタ ー・さくらの家・福祉作業所 ・福祉事務所・保健所・道路 工事事務所・公園工事事務所
休みとなる部門	区民センター・公会堂・大 塚ホール・保健所・区民集 会室・勤労福祉会館・勤労少 年センター・厚生会館・老人 福祉センター・ことぶきの家 ・特別養老老人ホーム・高齢 者在宅サービスセンター・児 童館・児童育成室・保育園・ 自転車駐輪場・竹岡健康学園 ・社会教育会館・青年館・郷 土資料館・稲荷が谷台音楽節 館・猪苗代青少年センター・ 体育館・体育場・プール・教 育センター・図書館・幼稚園 ・小学校・中学校

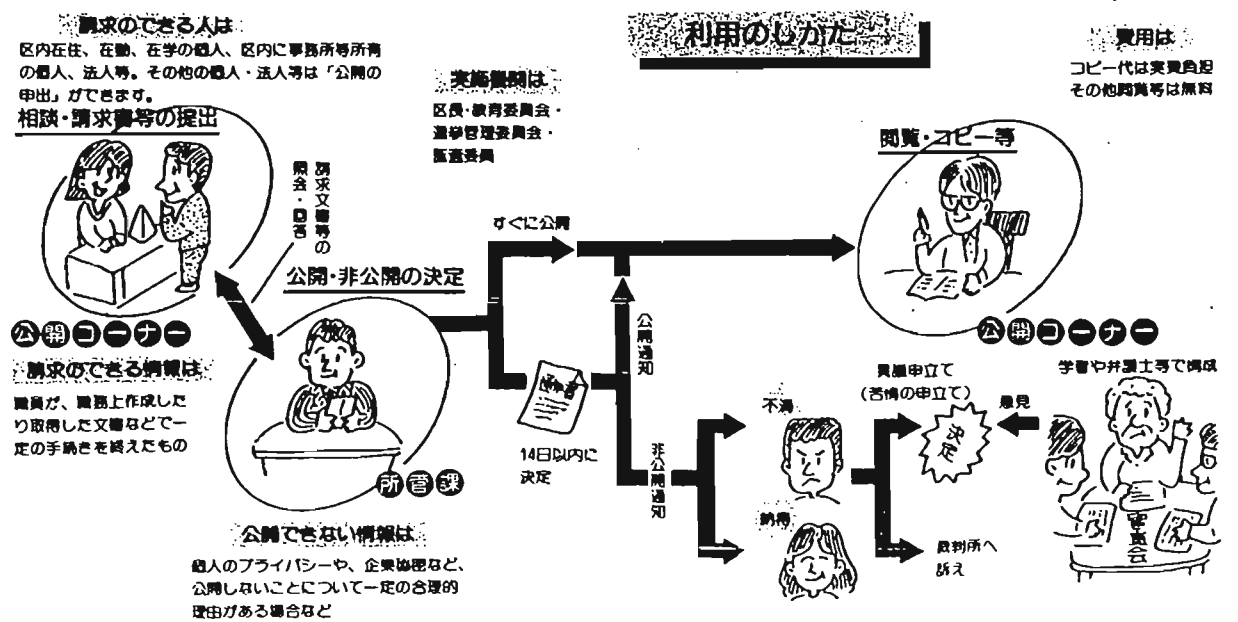

ひとり暮らしのお年寄りへ

ご利用ください各種サービス

●老人福祉電話

区内に住むひとり暮らしのお年寄りなどで、定期的に安否の確認を行う必要がある世帯に、電話をお貸ししたり、通話料金を助成します。

◇対象となる世帯

- ① 65歳以上のひとり暮らし老人または全員が65歳以上の世帯
- ② 半徑30メートル以内の実兄弟、姉妹、子、孫が住んでいない世帯
- ③ 前年所得税額が4万2千円以下の世帯

電話を持っていない方へ区名義の電話をお貸しします。設備費用および毎月の基本料金と通話料(600円まで)を区で負担します。

「自己名義の電話を持っている方」

毎月の基本料金(千800円まで)と通話料(600円まで)を助成します。

●インターネットの設置

ひとり暮らしのお年寄りの自宅と隣との間に緊急時に連絡できるようインターネットを設置します。

●ふとんや毛布の乾燥・消毒

75歳以上だけで構成されているお年寄り世帯を対象に、敷ふとん・掛ふとん・毛布・まくら

社会福祉協議会から

●友愛訪問

区内に住む、訪問を希望する65歳以上のひとり暮らしの方または世帯全員が65歳以上の世帯に、週3回程度訪問し、孤独感の解消、安否の確認をします。

●友愛給食サービス

区内に住む65歳以上で、近くに親類のいないひとり暮らしのお年寄りに、週1回(ただし、サービス提供者のいる方)食事をお届けします。

お近くにサービス提供者がない場合は、会食形式の食事サービスも行っています。

シングル福祉つづきの乾燥機、消毒を年12回行います。

●自動火災報知機の設置

部屋の温度が急に上がった時に、自動火災報知機が作動し、近所に火災を知らせ、火災報知機を設置します。

●自動消火装置の設置

火災が発生したときに、自動的に消火液をまいて火を消す自動消火装置を、台所や寝室の天井に設置します。

●日常生活用具

日常生活の安全のために、次のような日常生活用具を支給します(前年所得税額が4万2千円以下の方)。

①ガス安全システム

②電磁調理器

●お年寄りのアパートを建ててください。

区では、豊島区内にひとり暮らしのお年寄りのアパートを建ててくださる方に、次のような助成を行います。

- ① 利子助成：建物を建築するため、金融機関から借りた資金の利子の一部を助成(融資額の4%以内)
- ② 保険料助成：当該アパートの火災保険および家賃保証保険の保険料に対する助成

建築後のアパートは、区が全サービスも行っています。

●友愛給食提供者・友愛訪問員を募集しています

友愛訪問員および友愛給食サービスをしてくださる方は、お申し込みください。

文通を希望される方は、ボランティア活動として、70歳以上のひとり暮らしのお年寄りへ、お便りを差しあげているグループがあります。ご希望の方は、電話か、はがきでどうぞお申込み、詳細は豊島区社会福祉協議会 ☎81-3915

しのお年寄りで①現在立ち退き要求を受けていること②豊島区内に引き続き2年以上住所を有すること③他人の介助なしに自立して日常生活を営めること④前年所得税額が非課税の方

緊急通報システムのしくみ

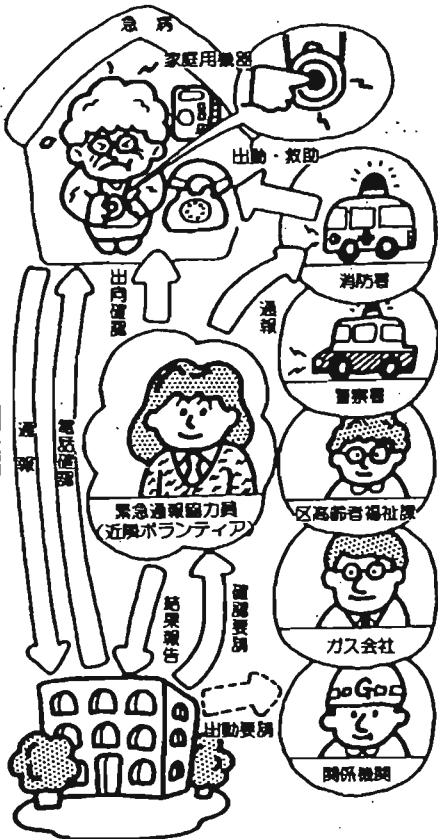

東京消防庁

◇入居の決定：申込者の資格を確認し、実地調査を行ったうえで決定します。

緊急通報システムとは、病弱なひとり暮らしのお年寄りが、家庭内で急病や事故にあったときに、自分の胸にかけてあるペンダントを押すだけで、東京消防庁を通じて、近隣のボランティア(緊急通報協力員)がかけつけるシステムです。希望される方は、近隣の緊急通報協力員を決めて申し込んでください。

◇元年度設置台数：10台

◇詳細：高齢者援護係内線263517

ご存知ですか特別区交通災害共済

掛金は1年わずか500円、まさかのときのために、この際、ぜひ、ご加入を！

この特別区交通災害共済は、区民の皆様が交通事故にあわれた場合に一定の見舞金が支払われる制度です。

このところ交通事故は年々増加する傾向にあります。特に最近では自転車による事故が多発しています。万一の事故に備えて、ご加入されてはいかがでしょうか。

この際、ぜひ、ご家族皆様でご加入くださるようお願いいたします。

加入は、

(1)どなたでも入れます。23区内に住所のある方ならどなたでも入れます(国籍、性別、年齢を問いません)

(2)いつでも入れます。1年中いつでも入れます。加入の日の翌日から1年間有効となります。

(3)掛金はわずかです。1年間で1口500円です(1人で2口

までしか入れません。

(4)加入の申込みは、①区役所交通災害共済窓口(1階) 国民年金課 ②最寄りの銀行・信用金庫・信用組合などの金融機関(郵便局では取り扱っていません) ③町会、自治会、旅行会、釣、ゴルフ等趣味の会等団体で加入される場合は、一報いただければ担当員が説明にお伺いします。

◇見舞金の請求：

交通事故にあつて見舞金を請求する場合は、次の書類を提出のうえ、区役所交通災害共済窓口へお送りください。

①交通事故証明書(人身) ②医師の診断書(治療期間の分かるもの) ③住民票の写し ④加入者証⑤印鑑

以上は、成人の加入者本人がけがをして本人が請求される場合です。本人以外の方が請求する場合は、別に書類が必要になります。別添資料を、ご来庁の前に交通災害共済窓口へお問い合わせください。

◇詳細：交通災害共済内線3927 (国民年金課)

1口 年額500円 1人 2口まで		
加入日の翌日から1年間		
等級	交通災害の程度	見舞金額
1等級	死亡	150万円
2等級	重度障害(労災1級相当の障害)	100万円
3等級	180日以上の療養入院治療を受けた障害	30万円
4等級	90日以上の療養入院治療を受けた障害	14万円

2口加入の場合は当該見舞金の半額が支給されます。

平成元年度 国保の保養施設料金表

県別	温泉地名	旅館名	宿泊料金	
			平日	日曜の曜日別
神奈川	伊豆	山平	10,000円	13,000円
		松豆苑	7,000円	7,000円
	伊豆	古来家	8,000円	10,000円
		ホテル伊豆急	9,500円	14,500円
	今井浜	かね古	8,000円	10,000円
		みどり館	7,000円	9,000円
	下黄沢	かぎ山	8,300円	13,800円
		備菜園	9,500円	10,000円
	熱海	美松	10,000円	12,000円
		最上富士ホテル	A11,000円 B13,000円	12,000円 14,000円
神奈川	湯河原	高松荘	8,500円	9,000円
	湯河原	双美荘	7,000円	9,000円

平成元年度 国保の保養施設料金表

県別	温泉地名	旅館名	宿泊料金	
			平日	日曜の曜日別
群馬	上牧	辰巳館	8,000円	11,000円
		四萬四萬館	8,000円	9,000円
	草津	遠州屋	8,000円	8,000円
		八塩	ヤシオカン	8,000円
新潟	湯沢	高半ホテル	10,000円	12,000円
		向湯	9,000円	10,500円
千代田	筑子	ホテル黒潮	7,000円	9,000円
		浜金谷	金泉館	5,700円
山梨	山梨	民宿安田	5,000円	5,000円
		山梨	民宿山荘	4,300円
山梨	山梨	民宿日の出荘	4,300円	4,300円
		山梨	アビホテル	A6,700円 B7,700円 C9,700円

豊島区では、国民健康保険に加入している方の保養と健康増進のため、一般の宿泊料より比較的安く安心してご利用いただけるよう、関東近辺の温泉・保養地の旅館・民宿と契約しています。

年間を通して契約していますので、家族そろってお気軽にご利用ください。

○正月および季節により特別料金となる場合があります。あらかじめご相談ください。

○宿泊料は1泊2食付の料金です(サービス料込み)

○内容：左表のとおり。申込み・詳細：受付相談係内線264517

国保の保養施設をご利用ください

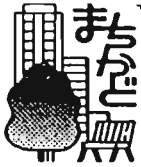

心を文字に表して はなの会



「手足も口でも口でも習字はできません」を合言葉に、心身障害者のことばと文字の書道・ペン字サークル「はなの会」が誕生したのは、昨年の4月。十数名の会員が、土曜日の夜、和気あいあいと書道を楽しんでいる。会員は20代から60代まで、さらに会員の子どもの加わり、にぎやかな顔ぶれ。それぞれの人が持つ

障害は様々だけれど、気持ちはいとつだ。そもそも、耳の不自由な人たちが手話の集まりをしていた宮下あけみさん(南池袋1丁目在住)が、何かをやりたいといううみんなの希望に、「書道なら教えられ」と始めたのがきっかけだった。

「肢体不自由や脳内出血等の後遺症の方々にとっては、筆を使うことがりハビリになりますし、耳の不自由な方にとつては、ペン字で日記や詩を書くことが文章力を高めることにつながります。上手に書くというより、個性豊かに。文字は、書いたところに書いた人の心や願が写し込まれるものだから」と、指導にあたる宮下さん。書道を習い始めたのは4歳とき、若いながら指導歴は10年というベテランだ。

このグループの1年間の活動の成果が、5月2日から安田火災ライブララサ池袋で披露される。「書作展」といっても、決して堅固しいものではない。決して自分の体の動くところを使って作りあげた「書」の数々。私たちの心と力を感じとっていただければ」と宮下さんは語る。書作展のテーマは、「拓く」。この書作展で、またひとつ新たな可能性が拓かれる。(6面に関連記事)

池袋・千早町・要町・高松・千川町の皆さんへ

●山手通り東側の町区域が決定しました
2月23日から開催された町区域について、去る3月28日の本会議で議決され、正式に決定しました。
内容は別表・別図のとおりです。
●8月14日から住居表示を実施します
新しい住居番号は6月中旬に郵便でお知らせします。

- 住所の表示方は
一般の住宅等の場合
東京都豊島区池袋○丁目○番○号
中高層住宅の場合は部屋番号まで住所の番号とし、東京都豊島区池袋○丁目○番○〇〇〇号と表示することになります。

別表	町区域の概要
池袋1丁目の全部	池袋一丁目
池袋4丁目の○の地域	池袋二丁目
池袋2丁目の○の地域	池袋三丁目
池袋3丁目の全部	池袋四丁目
要町1丁目の○の地域	
高松1丁目の○の地域	
池袋4丁目の○を除いた地域	

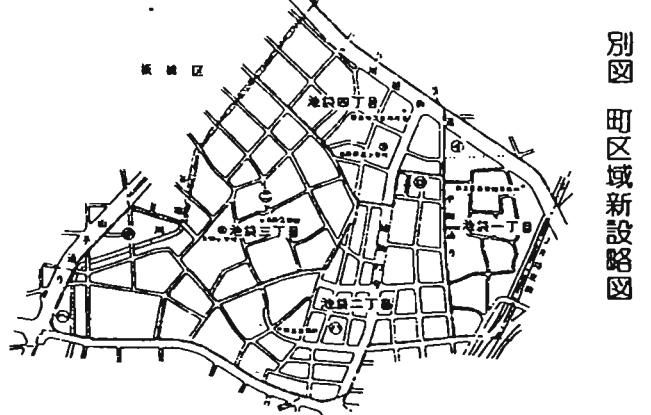

取り付けさせていただきます。
●山手通り西側の地域は現在、住居表示審議会で審議中です。結論が出したいお知らせします。
◇詳細：住居表示整備室(内線)2448

「婦人福祉資金」が「女性自立援助資金」に変わります

女性の方が経済的に自立して、社会的に安定した生活を営んでいただくために、従来の「婦人福祉資金」が「女性自立援助資金」として、利用者の拡大が図れるよう新しくスタートしました。貸付けの限度額や所得制限を大幅にアップし、より利用しやすくなりました。

◇借りられる方：都内に6か月以上居住し、豊島区内に住所のある女性で、次の①、②のいずれかに該当する方。
①25歳以上で配偶者がいないか、配偶者がいてもその扶養が受けられないで、⑦親、子、兄弟姉妹などを扶養している方、⑧扶養者がなく、年間所得が400万円以下の方。
②25歳未満で、配偶者がいないか、配偶者の扶養を受けないで、親、子、兄弟姉妹などを扶養している方。

資金の種類	金額
事業開始資金	3,000,000円
事業継続資金	2,000,000円
自立促進資金	技能習得資金 知識技能を習得する期間中(3年以内) (月額)20,000円 (月数)15,000円
	修学資金 高校 (月額)35,000円 短大、大学、高等専門学校、専修学校 (月額)2,000,000円
住宅資金	増改築資金 300,000円
	転宅資金 300,000円
生活資金	技能習得資金の借受け期間中、または事業資金の貸付けを受けている期間中 (月額)100,000円
結婚資金	300,000円

第14回 専断宣言



5月2日(火) 午後1時30分
区民センター6階文化ホール
◇内容：①講演「夢・ときめき・幸せー都市の自治ー」▽講師：東京大学教養学部教授 大森 彌氏(講演には手話通訳がつきます)②映画「二十四の瞳」◇費用：無料◇詳細：総務係(内線)2212 ※区民の皆様のご来場をお待ちしています。

5月 保健所カレンダー

受付時間は下記の()の時間で可

診療科目	池袋保健所(4-17)	西池袋保健所(4-18)
乳児健康診査(4か月児) (元年1月生まれの方)	9, 23日(火) (1:00~2:00)	23, 30日(火) (1:30~2:30)
1歳6か月児健康診査 (62年11月生まれの方)	12, 19日(木) (9:00~10:00)	25日(木) (9:00~10:00)
3歳児健康診査 (61年4月生まれの方)	16日(木) (9:00~10:00, 1:00~2:00)	11, 18日(木) (1:00~2:00)
3歳児心理相談	18日(木) (9:00~10:30, 1:00~2:30)	11, 18日(木) (1:30~2:30)
3歳児歯科健康診査 (61年4月生まれの方)	18日(木) (9:00~10:00, 1:00~2:00)	11, 18日(木) (1:00~2:00)
歯科衛生相談 (3歳未満の方)	11, 25日(火) (9:00~10:30)	9, 16, 23, 30日(火) (9:00~10:30)
産婦健康診査	9, 23日(火) (1:00~2:00)	25日(木) (1:30~2:30)
乳幼児健康診査に伴う 出産の届出検査	9, 23日(火) (1:00~2:00)	23, 30日(火) (1:30~2:30)
ツベルクリン反応検査	9, 23日(火) (1:00~2:00)	23, 30日(火) (1:30~2:30)
結核予防接種(BCG)	11, 25日(火) (1:00~2:00)	25日(木) (1:30~2:30)
風疹抗体検査	17日(月) (電話予約)(9:00~10:30)	毎週月曜日 (9:00~10:30)
一般健康相談 (健康診断日)	毎週水曜日(9:00~10:30) (事業所健康診査は予約制)	毎週月曜日 (9:00~10:30)
一般健康相談 (健康診断結果、診断書交付)	一般健康相談(健康診査)の翌週 金曜日(9:00~10:30)	一般健康相談(健康診査)のその週 金曜日(9:00~10:30)
成人病相談	17日(月) (1:00~2:30)	19日(水) (1:30~2:30)
成人歯科相談	17日(月) (1:00~2:30)	19日(水) (1:30~2:30)
精神保健相談	12, 26日(木) (電話予約)(1:00~2:30)	12, 26日(木) (予約制)(1:30~2:30)
環境相談	15日(月) (1:00~1:30)	8日(月) (1:30~3:30)
養育相談	12, 19, 26日(木) 6月2日(木) (1:00~3:30)	10, 17, 24, 31日(木) (1:00~3:30)
健康体操教室	毎週月曜日(10:00~11:30)	1, 15日(月)(10:00~12:00)
酒害相談	17, 24日(木)〈事前に相談ください〉 (1:30~)	
老人心の相談		22日(月) (予約制)(1:30~3:30)
住民健康診査	10日(月) (1:10~3:00)	10, 24日(月) (予約制)
アイスクリーム	10, 17, 24, 31日(木) (10:00~12:00)	
エイズ電話相談	9:00~12:00, 1:00~5:00(土曜の午後、随時予約を除く)	

母子健康相談5月の日程

日	時間	場所
2日(火)	午前9時30分~10時30分	池袋児童館
8日(月)	午後1時30分~2時30分	池袋保健所
10日(水)	午前9時30分~10時30分	西池袋児童館
15日(月)	午後1時30分~2時30分	第十出張所
16日(火)	午前9時30分~10時30分	高田児童館
19日(木)	午前9時30分~10時30分	池袋第一児童館
23日(月)	午前9時30分~10時30分	南大塚児童館
25日(水)	午前9時30分~10時30分	池袋本町児童館
9日(火)	午後1時30分~2時30分	豊島建設事務所会議室
10日(水)	午後1時30分~2時30分	第九出張所
15日(月)	午後1時30分~2時30分	長崎保健所
19日(木)	午前9時30分~10時30分	南長崎第二児童館
24日(火)	午前9時30分~10時30分	要町第二児童館

民謡教室

5月8日・17日・3日の毎週月曜日(6月26日を除く) 午前10時30分~正午 池袋ことばの家
◇内容：「百年音頭」「はれはれ音頭」など◇講師：斉藤美

折り紙教室

5月12日から毎月第1・3金曜日(5月のみ毎週金曜日) 午前10時30分~11時45分 高田

音楽教室

5月11日~平成2年3月(8月は除く)の毎週木曜日 午後1時30分~3時 老人福祉センター
◇内容：各回、基礎的な発声練習および唱歌を中心に行います◇講師：大沼澄子氏◇費用：無料◇定員：40名(先着順)◇申込み：当館窓口◇詳細：当館981・5896※初心者の方もどうぞ。

レザークラフト(革工芸)

5月8・15・22日(月) 午後1時30分~3時 上池袋ことばの家
◇内容：メカネケース◇講師：山田貞子氏◇費用：千円(材料費)◇申込み：4月27日(休)から費用を添えて直接当館窓口◇詳細：当館981・6916

ハンゲル会話教室

5月13日・17日1日の毎週土曜日 午後1時30分~3時 池袋ことばの家
◇内容：ハンゲル会話の初歩を楽しく学習◇講師：小畑直子氏◇費用：無料◇定員：30名(先着順)◇申込み：4月26日(休)から本人が直接当館窓口◇詳細：当館982・9658

手芸教室

5月12・19日(月) 午後1時~3時 駒込ことばの家
◇内容：格調高い金網の罫織で袋巾着と巾着用の金針入れを作ります◇講師：大澤和子氏◇費用：千円◇定員：36名(先着順)◇持ち物：目打ち、はさみ、おしぼり◇申込み：4月26日(休)から費用を添えて本人が直接当館窓口◇詳細：当館971・9873

健康教室

4月27日(木) 午後1時30分~3時 東池袋ことばの家
◇内容：健康で過ごすための食事・献立紹介と試食◇講師：池袋保健所栄養指導主任 玉川志子氏◇費用：無料◇申込み：4月25日(火)から(電話も可)◇詳細：当館988・8601

ことばの家◇内容：生活に生かせる折り紙(基礎から応用まで)◇講師：中島美智子氏◇費用：無料◇申込み：4月25日(火)から(電話も可)◇詳細：当館988・8601

健康の出発点

年に1度は健診を!!

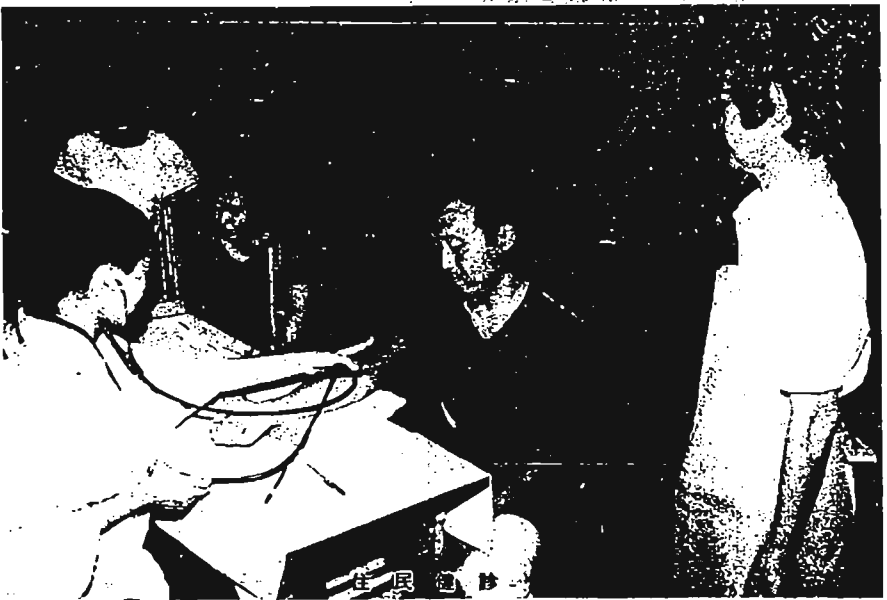

3人に2人は成人病で死亡しています

現在わが国は世界一の長寿国といわれていますが、一方でがん、心臓病、脳卒中などの成人病によって、3人のうち2人が死んでいます。すこやかな老後のためには、成人病の予防が必要です。

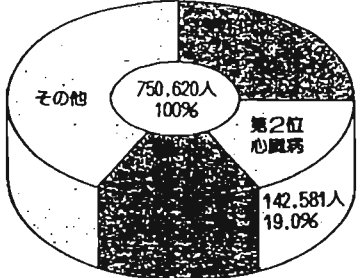

「資料」厚生省人口動態統計(昭和61年)

まだまだ怖い結核

昭和25年まで死因の第1位を占めていた結核は、61年には第17位(4千7百人)に減少してきています。そのために自然感染率が低下し、結核について免疫をもたない人が増加しています。集団発生も各地でみられます。

病気の予防は健診から

豊島区では、住民健診、節目年齢健康診査、老人健康診査、各種がん検診、田舎三人筒つきのなどの健

節目年齢健康診査 老人健康診査(無料)

心臓病・脳卒中・がんなどの成人病は、日本人の死因の過半数を占めています。これらの成人病が進行して発病の素地を作るのは壮年期であり、この時期の過ごし方が老年期の健康状態を左右するとも言っても過言ではありません。

節目健康診査・老人健康診査は、壮年期からの健康づくりと成人病の予防・早期発見・早期治療に役立てるために行うものです。

◎対象者(平成元年度)：
〈節目健康診査〉下表のとおり
〈老人健康診査〉大正14年3月31日以前に出生した方全員

◇実施期間：〈節目健康診査〉6月1日～7月31日 〈老人健康診査〉9月1日～10月31日(いずれも日曜日は除きます)

◇健診の内容：節目健康診査・老人健康診査とも共通です。

①基本健診(その1) 受診者全員に次のすべてを実施します。

◆成人病有病率の推移(1,000人当たり)

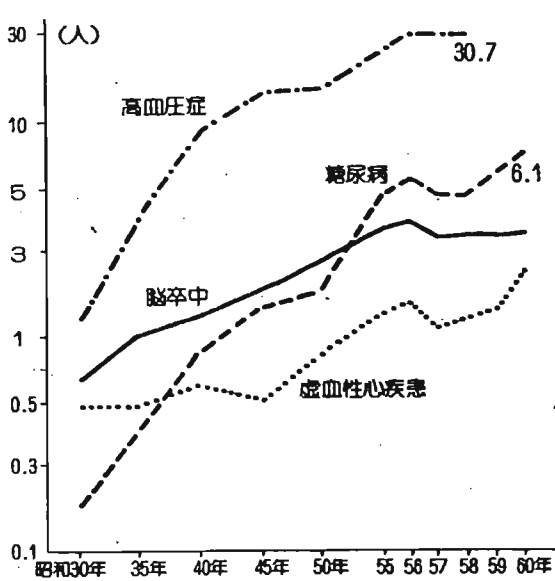

心の安らぎと 新しい出会いを求めて

精神障害者デイ・ケアを始めます

池袋保健所では、精神障害者で通院治療中の方を対象に4月から「デイ・ケア」を始めます。多くの方との出会いをつくり、安心して病を語りあえる場を創ります。

麻しんおたふくかぜ風しん混 合(MMR)ワクチン予防接種

麻しん(はしか)、おたふくかぜ、風しんは、ウイルスによって起こる子どもに多い病気です。麻しんは、主として幼児がか

年齢(歳)	年 月 日
40	昭和24年4月1日～昭和25年3月31日
45	昭和19年4月1日～昭和20年3月31日
50	昭和14年4月1日～昭和15年3月31日
55	昭和9年4月1日～昭和10年3月31日
60	昭和4年4月1日～昭和5年3月31日
61	昭和3年4月1日～昭和4年3月31日
62	昭和2年4月1日～昭和3年3月31日
63	大正15年4月1日～昭和2年3月31日
64	大正14年4月1日～大正15年3月31日

子宮がん検診(無料)

日時・定員：
① 6月26日(月)午前9時 30名
② 6月27日(火)午前10時 30名
③ 6月28日(水)午前9時 30名
④ 6月28日(水)午前10時 30名
⑤ 6月29日(木)午前9時 30名
⑥ 6月30日(金)午前9時 30名
⑦ 7月10日(月)午前9時 30名
⑧ 7月10日(月)午前10時 30名
⑨ 7月10日(月)午後1時 30名
⑩ 7月12日(水)午前9時 30名
⑪ 7月12日(水)午前10時 30名
⑫ 7月12日(水)午後1時 30名
⑬ 7月13日(木)午前10時 30名
⑭ 7月13日(木)午後1時 30名
⑮ 7月13日(木)午後1時 30名

会場：東京都がん検診センター(千代田区神田駿河台2の5)

◎対象：区内在住の30歳以上の女性。ただし、婦人科系の病気の治療中または経過観察中の方は除きます。

◇検診内容：子宮頸部の細胞診

および医師が必要と認める方に対しては、子宮体部の細胞診も行います。

◇費用：無料

◇申込み：はがきにて記入例とおりに記入の上、送付してください。先着順に受け付けます(電話での申込みはできません)。なお、受診券は、検診日の10日前までにお送りします。

◇詳細：健康係内線2531

乳がん検診(無料)

6月15日～7月31日 豊島区医師会加入の指定医療機関

◎対象：区内在住の30歳以上の女性(昭和35年3月31日以前に生まれた方)

◇検診内容：問診・視診・触診

◇定員：千名(先着順)

◇申込み：はがきによる申込み(記入例参照)または直接健康係窓口へ。先着千名の方に「受診券」と「実施医療機関名簿」を6月初旬にお送りします。

◇締切り：6月30日。なお、6月30日以前においても、定員にな

り次第締め切りますのでご注意ください。

◇詳細：健康係内線2531

その他の成人のための保健事業

豊島区では、住民健診・節目健康診査・老人健康診査とともに、市民の皆さんの健康管理に役立てて

記入例

乳がん検診申込み	子宮がん検診申込み
1. 郵便番号 住所	1. 郵便番号 住所
(のりきも忘れずに)	(方角きも忘れずに)
2. 氏名	2. 氏名
3. 生年月日(歳)	3. 生年月日(歳)
4. 電話番号	4. 電話番号

豊島区東池袋1の18の1
豊島区役所
健康課健康係 行

記入例

子宮がん検診申込み	乳がん検診申込み
1. 郵便番号 住所	1. 郵便番号 住所
(方角きも忘れずに)	(のりきも忘れずに)
2. 氏名	2. 氏名
3. 生年月日(歳)	3. 生年月日(歳)
4. 電話番号	4. 電話番号
5. 検診希望	5. 検診希望
第一希望 月 日 時	第一希望 月 日 時
第二希望 月 日 時	第二希望 月 日 時

豊島区東池袋1の18の1
豊島区役所
健康課健康係 行



平成元年4月から 住民健診が変わりました

毎月・保健所で実施

ツクス線直接撮影②心電図③眼底検査

①胸部エックス線間接撮影は着衣で行います。胸部にボタン、金具等のないものを用し、ネックレス等の装身具は外しておいでください。

②妊娠中の方は、エックス線撮影をご遠慮ください。

③血液検査で血糖の検査を行いますので、血液検査を受ける方は、健診当日午前9時以降食事をとらないでください。

④この健診結果について診断書等が必要な方は、一般健康相談をご利用ください。

⑤池袋保健所と長崎保健所では申込み方法や健診日が異なります。間違わないようにご利用ください。

⑥結果通知・精密検査：特に異常のない方には、健診日の10日後くらいに通知をお送りします。胸部のエックス線直接撮影や心電図が必要な方、また、特に結果の説明や指導が必要な方には、

精密検査：医師が必要と認められた方に実施します①胸部エ

ックス線直接撮影②心電図③眼

底検査

④費用：無料

⑤注意事項

⑥注意事項

⑦注意事項

⑧注意事項

⑨注意事項

⑩注意事項

⑪注意事項

⑫注意事項

⑬注意事項

⑭注意事項

⑮注意事項

⑯注意事項

⑰注意事項

⑱注意事項

⑲注意事項

池袋保健所健診日

健診日	担当
5月10日	駒込
6月14日	池袋
7月12日	西巣鴨
8月9日	北大塚
9月13日	西池袋・目白
10月11日	東池袋
11月8日	南大塚
12月13日	上池袋
1月10日	南池袋
2月14日	池袋
3月14日	池袋本町

長崎保健所

①町名別健診

②町名別健診

③町名別健診

④町名別健診

⑤町名別健診

⑥町名別健診

⑦町名別健診

⑧町名別健診

⑨町名別健診

⑩町名別健診

⑪町名別健診

⑫町名別健診

⑬町名別健診

⑭町名別健診

⑮町名別健診

⑯町名別健診

⑰町名別健診

⑱町名別健診

⑲町名別健診

これら3つの病気の予防と効率的な摂取を目的として、4月1日から麻しん単独ワクチンに代えて、麻しん、おたふくかぜ、風しん混合(MMR)ワクチンの接種を行うことになりました。

この混合ワクチンは、これら3つの病気に対する弱毒ワクチンを混合したもので、1回の接種により、3つの病気に対する免疫を与えるように作られたものです。

それ以外のワクチンによる副反応を強くしたり、免疫効果を弱くしたりすることはありません。

麻しん接種済みの方は、混合ワクチンの接種は受けられません。

①詳細：池袋保健所 ☎97・4171、長崎保健所 ☎97・119

②詳細：池袋保健所 ☎97・4171、長崎保健所 ☎97・119

③詳細：池袋保健所 ☎97・4171、長崎保健所 ☎97・119

④詳細：池袋保健所 ☎97・4171、長崎保健所 ☎97・119

⑤詳細：池袋保健所 ☎97・4171、長崎保健所 ☎97・119

⑥詳細：池袋保健所 ☎97・4171、長崎保健所 ☎97・119

⑦詳細：池袋保健所 ☎97・4171、長崎保健所 ☎97・119

⑧詳細：池袋保健所 ☎97・4171、長崎保健所 ☎97・119

⑨詳細：池袋保健所 ☎97・4171、長崎保健所 ☎97・119

⑩詳細：池袋保健所 ☎97・4171、長崎保健所 ☎97・119

⑪詳細：池袋保健所 ☎97・4171、長崎保健所 ☎97・119

⑫詳細：池袋保健所 ☎97・4171、長崎保健所 ☎97・119

⑬詳細：池袋保健所 ☎97・4171、長崎保健所 ☎97・119

⑭詳細：池袋保健所 ☎97・4171、長崎保健所 ☎97・119

⑮詳細：池袋保健所 ☎97・4171、長崎保健所 ☎97・119

⑯詳細：池袋保健所 ☎97・4171、長崎保健所 ☎97・119

⑰詳細：池袋保健所 ☎97・4171、長崎保健所 ☎97・119

⑱詳細：池袋保健所 ☎97・4171、長崎保健所 ☎97・119

⑲詳細：池袋保健所 ☎97・4171、長崎保健所 ☎97・119

⑲詳細：池袋保健所 ☎97・4171、長崎保健所 ☎97・119

⑲詳細：池袋保健所 ☎97・4171、長崎保健所 ☎97・119

⑲詳細：池袋保健所 ☎97・4171、長崎保健所 ☎97・119

休日診療のご案内

利用するときは

○休日診療所へは直接お出かけください。

○歯科は必ず電話で予約してお出かけください。

○健康保険証は必ずお持ちください。忘れると自己負担となります。

○内科・小児科

○受付時間は午前9時から診療終了の30分前までです。

○池袋休日診療所

○西池袋3の22の16(豊島区医師会館内) ☎982・0198

○診療時間：午前9時～午後10時

○豊島休日診療所

○豊島4の22の17(豊島区衛生部分庁舎内) ☎949・6561

○診療時間：午前9時～午後5時

○雑司が谷休日診療所

○雑司が谷3の1の7(千登世講堂文化センター内) ☎590・212・2323

○期間：7月1日～7月31日

○対象：昭和55年4月～9年3月生まれ(56歳～59歳)の豊島区国民健康保険加入者

○内容：全員に基本健康診査(問診・血圧・検尿・血液検査等)、必要な方に精密検査(心電

図・眼底・血液一般・糖代謝胸部エックス線撮影)を行います。

○受診券：対象者全員に6月30日までに郵送します。

○詳細：国民健康保険課保健事業担当内線2649

○詳細：国民健康保険課保健事業担当内線2649

○詳細：国民健康保険課保健事業担当内線2649

池袋保健所 東池袋1の39の2 ☎987-4171

池袋保健所
東池袋1の39の2
☎987-4171

長崎保健所 長崎3の6の24 ☎957-1191

長崎保健所
長崎3の6の24
☎957-1191



保健事業の種類	実施場所	実施時期	人員	対象者	備考
健康手帳の交付	福祉部国民健康保険課老人医療係	随時	なし	老人保健法対象者	健康診査の結果や自分の健康状態を記録し、医師に伝える際に役立っています。詳しくは老人医療係 ☎2665、健康係 ☎2666
	衛生部健康課健康係	随時	なし	上記以外	
健康教室	健康教室	保健所	「広報としま」等でお知らせ	なし	成人病予防や健康増進について各回テーマ的に行っています。体を動かすことにより老化の予防、成人病の教室です。
	健康体験教室	池袋保健所 長崎保健所	毎週月曜日午前 毎月第1・第3月曜日午前	なし	40歳以上の方
健康相談	成人病相談	池袋保健所 長崎保健所	毎月第1・第3水曜日午後 毎月第1・第3金曜日午後	なし	40歳以上の方
	成人歯科相談	池袋保健所 長崎保健所	毎月第3水曜日午後 毎月第3金曜日午後	なし	40歳以上の方
がん検診	胃がん検診	豊島区医師会臨床検査センター 長崎保健所	年間 平成元年10月から2回	なし	30歳以上の方
	子宮がん検診	豊島区医師会所属の指定医療機関	9月1日～11月15日(予定)	なし	30歳以上の女性
	肺がん検診	東京都がん検診センター	6月・7月	500人	40歳以上の方
	乳がん検診	豊島区医師会臨床検査センター 豊島区医師会所属の指定医療機関	11月1日～12月15日(予定) 6月15日～7月31日	800人 1,000人	40歳以上の女性

夜間診療案内
毎日午後5時～翌朝午前9時
●東京都衛生局夜間診療案内
☎216・4828
●東京消防庁テレホンサービス
☎212・2323

INFORMATION INFORMATION INFORMATION INFORMATION



豊島区役所 981-1111

福祉

心身障害者の方へ

福祉電話の貸与・助成
重度心身障害者の方のコミュニケーションならびに緊急時における連絡手段の確保を図るため、障害者の方の属する世帯に、電話を貸与または電話料金の助成をします。

心身障害児・者「はなの会」書庫展「拓く」

5月2日(火)13日(日) 祝日は休館
午前10時～午後6時
安田火災ライフプラザ池袋2階(南池袋2の29の9番808・8500)

区内にお住まいの身体障害者手帳をお持ちの聴覚障害者の方に手話通訳者を派遣しています

区内にお住まいの身体障害者手帳をお持ちの聴覚障害者の方に手話通訳者を派遣しています。保育園、幼稚園、学校などの保護者や父母会、公的機関での相談や職業に関することなど手話通訳を必要とする際には、お気軽にお申し込みください。

住民税は便利な口座振替で

一度の手続きで、納め忘れや納期のために金融機関や区役所等におかけになる手間がはばかれます。申込み：預金口座のある銀行等の窓口、口座振替依頼書提出してください。

者福祉係内線2617、フックス2602・9600

敬老入浴デー

区内在住の65歳以上の方を対象に実施します。
利用浴場：区内普通公衆浴場
利用方法：各浴場窓口で敬老入浴デーを利用する旨を申し出てください

聴覚障害者料理教室

5月18・25日、6月8・15日の各木曜日
午後6時～8時30分
区民センター
費用：2千800円(材料費)申込みはがきに「聴覚障害者料理教室参加希望」と明記し、住所・氏名・年齢・性別を記入のうえ、5月10日までに「〒170 豊島区東池袋1の18の1 豊島区教育委員会社会教育課」へ

保険・年金

サラリーマンの奥さん 国民年金の手続きはお済みですか?

厚生年金保険や共済組合に入っているご主人に扶養されているサラリーマンの奥さんで、20歳以上60歳未満の方は、必ず「第3号被保険者」として、国民年金に加入することになります。

健康相談のお知らせ

気管支ぜんそく、慢性気管支炎、肺気腫、ぜんそく性気管支炎、お子さんのアレルギー性疾患でお悩みの方のために、健康相談を実施します。

家族そろってのハイキング

は、とつても楽しく、お母さんの手作りのお弁当もまた格別です。今日はどんなお弁当かな? 子どもたちは、心ワクワクです。

おくさま、告知ですか?

家族そろってのハイキングは、とつても楽しく、お母さんの手作りのお弁当もまた格別です。今日はどんなお弁当かな? 子どもたちは、心ワクワクです。

訪問看護指導をご存知ですか?

40歳以上で寝たきりの方、介護でお困りの方に保健婦や看護婦、理学療法士が訪問してご相談にのります。

石けん液で消毒して清潔なタオルが紙タオルで拭きましよう。

食器(まな板、包丁、ふきん等)は煮沸消毒か日光消毒をして、おにぎりは使い捨てのビニール手袋か、ラップ類を使用し、てにぎってください。

第41回婦人週間を記念して

労働者主催の全国会議が開催されます。
5月31日(木) 午後1時～4時
(会場午後0時30分) 千代田区公会堂(千代田区九段南1の6の17)

「地球の規模で活躍する女性たち」

第41回婦人週間を記念して、労働者主催の全国会議が開催されます。
5月31日(木) 午後1時～4時
(会場午後0時30分) 千代田区公会堂(千代田区九段南1の6の17)

大気汚染による、気管支ぜんそく、慢性気管支炎、肺気腫、ぜんそく性気管支炎、お子さんのアレルギー性疾患でお悩みの方のために、健康相談を実施します。

大気汚染による、気管支ぜんそく、慢性気管支炎、肺気腫、ぜんそく性気管支炎、お子さんのアレルギー性疾患でお悩みの方のために、健康相談を実施します。

以下の方です。援助が受けられる大体の目安としては、4人家族(父・母・小学校4年生・幼児)で年間収入が約75万円(年間所得約30万円)以下の世帯です。

収入および所得が基準を上回っても、特別な事情により援助の必要な方は申し出てください。お申込みは各学校へ。なお、豊島区外の小・中学校に通学している方で、通学区から援助を受けられない場合は、直接学務課までお問い合わせください。

緊急一時保育のご利用を

保護者が病気、出産、看護などで、一時的にお子さんの保育ができないときに、区が委託している保育員が、お子さんを保育します。

このことも

気管支ぜんそく等の児童は医療費の助成がうけられます。

認定されると、医療費(健康保険のきく範囲で認定された病気の治療のうち自己負担分)の助成がうけられます。

認定されると、医療費(健康保険のきく範囲で認定された病気の治療のうち自己負担分)の助成がうけられます。

小・中学生の保護者の方へ

学校でかかる費用について、区から援助が受けられます。援助されるのは、給食費、学用品費、遠足代、修学旅行費などで、対象者は生活保護を受けていない方と、生活保護を受けていないが、経済的事情により援助を必要とし、所得が一定基準以下の方です。

このことも

認定されると、医療費(健康保険のきく範囲で認定された病気の治療のうち自己負担分)の助成がうけられます。

このことも

認定されると、医療費(健康保険のきく範囲で認定された病気の治療のうち自己負担分)の助成がうけられます。

公園・児童遊園地案内表
西池袋公園 西池袋3の20の1 8,751.17㎡
上池袋中央公園 上池袋1の28の7 911.20㎡
南池袋みどり公園 南池袋4の7の9 573.01㎡
千川親水公園 要町3の16 546.26㎡
雑司が谷一丁目児童遊園地 雑司が谷1の36の3 1,003.91㎡
南長崎四丁目児童遊園地 南長崎4の28の8 529.20㎡
千早町三丁目児童遊園地 千早町3の35 237.74㎡
東池袋五丁目児童遊園地 東池袋5の41の14 142.20㎡

子どもからお年寄りまで障害を持った人もみんなでいこう。
5月14日(日) (雨天の場合は21日(日)に延期)
集合…午前8時 中池袋公園解散…午後5時
おとな2千円、子ども千円
ふれあい遠足
おしがくほでいぢぢり

ひとり暮らしのお年寄りを
熱海バス一泊旅行へ招待
旅行実施日：5月16日(火)～17日(水)
23日(火)旅行先：富士5合目・富士西湖・朝霧高原(宿泊)
申し込み：4月27日(木) 午前9時～午後3時
区役所 階高層者福祉課窓口へ直接申し込みください

「きょう1日ターサンだ!!」
 アスレチックととん汁の会
 5月14日(日) 雨天の場合5月21日(日) 武蔵野狭山林間コース(フィールドアスレチックと

第48回区民歩こう会
 山の手線一周コースその3
 「東京品川」
 5月7日(日) 小雨決行集合
 午前9時50分 東京駅八重洲
 口広場集合 区内在住、在勤
 の方とその家族コース：八重
 洲口広場→京橋→銀座通り→新
 橋駅前→芝大門→西郷・勝全見
 碑→札の辻→高輪大木戸前→泉
 岳寺前→品川駅前(約7キロ)◇
 費用：100円(保険料ほか)◇準備
 費：軽装、弁当、水筒、雨具ほか◇
 申込み：はがきに住所・氏名・年
 齢・電話番号を記入のうえ、「〒
 170 豊島区東池袋3の9の13 S
 Yビル 豊島歩こう会」へ(5
 月5日必着)◇共催：豊島区教
 育委員会◇詳細：歩こう会 ☎
 986-1888



新田堀踏切立体化関連道路
 (明治通り)拡幅事業に係
 る関係図書縦覧について
 東京都は新田堀踏切の立
 体化に伴う関連の事業とし
 て、都市計画道路環状第五
 の1号線拡幅事業の認可を
 建設大臣から受け、告示し
 ました。
 本事業の関係図書を次の
 ように縦覧します。
 平成8年3月31日まで

区民ヤマメ釣大会
 5月7日(日) 雨天決行◇場所
 :茨城県(予定)◇集合:豊島公
 会堂前 午前5時30分(時間厳
 守)



迷路◇集合:西武新宿線入管
 駅前(西武池袋線「所沢駅」乗
 り換え3駅目) 午前9時20分
 池袋駅発午前8時17・24・35分
 快速または急行利用◇対象:区
 内在住、在勤の方(小学生以下
 は保護者同伴)◇費用:おとな
 (中学生以上)千400円、子ども
 (3歳~小学生)千円(入場
 料、とん汁代、保険料ほか)当
 日現地にて◇持ち物:下着等
 の着替え、昼食、おわん、水筒、
 軍手等◇定員:200名(先着順)
 ◇解散:現地午後3時ころ◇
 申込み:5月10日(日)までに体育
 係内線3485◇当日雨天のた
 めの問い合わせ:三原 ☎986-2
 020、山浦 ☎974-5565

豊島区都市整備部都市計画課
 (内線2813)◇詳細:東京
 都建設局第四建設事務所 ☎97-
 314118
 今春、区内の中小企業に新規就
 職された方に
 1 区から記念品を贈呈
 ◇対象者:区内の中小企業
 (商店・工場・事務所等)に新
 規に採用された従業員(学歴・
 年齢は問わず)。ただし、パート
 タイマー・アルバイトは含みま
 せん◇申込み:事業所ごとにま
 とめて5月25日までに経済課
 へ。申込書の請求は左記へ◇詳
 細:経済課振興係内線2451
 12
 シロアリにご注意
 4月下旬から5月下旬に、風
 呂場等から多数の羽アリが飛び
 出したら要注意です。近くにシ
 ロアリにご注意

5月7日(日) 雨天決行◇場所
 :茨城県(予定)◇集合:豊島公
 会堂前 午前5時30分(時間厳
 守)◇詳細:体育係内線3485、
 小澤 ☎974-5005

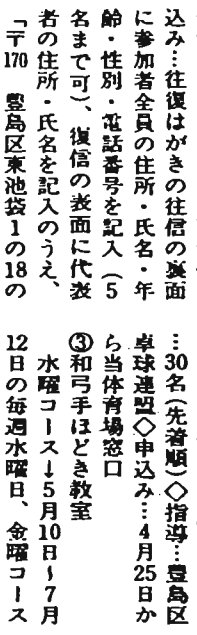

上高地・梓川散策ハイキング
 6月2日(日)夜4日(日) (車中
 1泊、宿1泊)◇宿泊地:安曇村
 菅沢ロッジ◇交通:貸切りバ
 ス◇対象:区内在住、在勤の方
 (子どもは同伴できません)◇費
 用:1万7千500円(宿泊費・バス
 代・保険料ほか)◇定員:75名
 (応募者多数の場合は抽選)◇申
 込み:往復はがきの往復の裏面
 に参加者全員の住所・氏名・年
 齢・性別・電話番号を記入(5
 名まで可)、復信の表面に代表
 者の住所・氏名を記入のうえ、
 「〒170 豊島区東池袋1の18の
 1 豊島区体育課上高地係」へ
 ◇締切り:4月28日(必着)◇主
 催:豊島区スポーツリーダー委
 員会◇後援:豊島区教育委員会
 ◇詳細:体育係内線3485、
 小澤 ☎974-5005

羽アリの見分け方

種類	羽	胴	触角
シロアリの羽アリ	4枚とも 同じ大きさ	ずん胴	じゅず 珠形
アリの羽アリ	2枚は大きく 2枚は小さい	<びれ形	「く」の 字形

だけの駆除でなく、木材の中に
 いるシロアリの駆除が必要で
 す。
 専門業者施工の場合は、内容
 や経費等よく確認し、トラブル
 のおきないように注意くださ
 い。なお、区の指定業者等はあ
 りません。
 ◇詳細:環境衛生係内線2555
 生活情報サービス会
 あなたのお手元に、消費生活
 に関するさまざまな情報をお届
 けします。お仕事をもちの方
 センターへ来る機会がない方
 のために、次の資料を2か月毎に
 お送りします。どうぞご利用く
 ださい。
 ◇送付資料:消費者たより
 「ひまわり」、「くらしの危険」
 「いきいき東京」(以上隔月送
 付)、「くらしの豆知識」、パンフ
 レット類、その他資料(年1回)

2回送付◇申込み詳細:72円
 切手を6枚同封して「〒170 豊
 島区北大塚1の15の10 区立消
 費生活センター管理係」 ☎940-
 6831へ。
 東京都勤労青年洋上セミナー
 団員の募集
 東京都では、勤労青年の人格
 形成と国際的視野を広めること
 を目的として、船で研修を行
 いながら中国を訪問する勤労青年
 洋上セミナーの団員を募集して
 います。
 10月12日(日)24日(火) 中華人
 民共和国(北京・天津)◇資格
 :区(市町村)内の中小企業に2
 年以上勤務し、年齢が20歳以上
 29歳以下の、事業主が推薦する
 方◇申込み:詳細:所定の申込
 書に記入のうえ5月17日までに
 経済課振興係内線2451へ持
 参

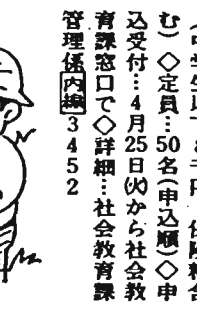

総合体育場スポーツ教室
 ①硬式テニス初心者教室
 5月12日・17日14日の毎週金
 曜日(計10回) 午後6時~8
 時◇費用:2千500円◇定員:80
 名(多数の場合抽選。前日まで
 の受講者はご遠慮ください)◇
 指導:豊島区硬式テニス連盟◇申
 込み:往復はがき(1人1枚)に
 住所・氏名・電話番号を記入
 し、「〒170 豊島区東池袋4の
 41の30 総合体育場」へ。4月
 30日必着。抽選は5月2日午前
 10時、当体育場にて。
 ②卓球初心者(小・中学生)教室
 5月10日・17日12日の毎週水
 曜日 午後5時30分~7時30分
 (計10回)◇費用:900円◇定員
 :30名(先着順)◇指導:豊島区
 卓球連盟◇申込み:4月25日か
 ら当体育場窓口
 ③和弓手ほどき教室
 水曜コース↓5月10日・17日
 12日の毎週水曜日、金曜コース
 ↓5月12日・17日14日の毎週金
 曜日◇時間:午後6時~8時◇
 費用:3千500円◇定員:各コー
 ス5名(先着順)◇申込み:4月
 25日から当体育場窓口
 ④対象:区内在住、在勤の方◇

詳細:当体育場 ☎974-0094
 春の猪苗代に親しむついで
 山菜採りとあぶくま酒・三春
 アコ屋散策
 5月26日(日)午後5時~29日(日)
 午前9時(現地集合、現地解
 散)◇場所:豊島区立猪苗代青
 少年センター(福島県耶麻郡猪
 苗代町字見山一番地)◇対象
 :区内在住または在勤の方(3
 歳児未満を除く、山菜採り往復
 6km徒歩可能な方。中学生以下
 の方は成人の引率者が必要
 です)◇内容:バス遊覧あぶ
 くま酒、洗心荘、高菜アコ屋
 敷、新緑ハイキング山菜採り
 民芸品作り等◇費用:8千500円
 (中学生以下8千円。保険料含
 む)◇定員:50名(申込み順)◇申
 込受付:4月25日(日)から社会教
 育課窓口◇詳細:社会教育課
 管理係内線3452

平成元年度 5.6.7 月期教室募集案内 千登世橋教育文化センター (雑司が谷体育館)

教室名	募集定員	開講日	開講時間	対象者	上履き	円	階	備考
小学生 バレーボール教室	40人	6月7. 14. 21. 28日 7月5. 12. 19. 26日	毎週水曜日 午後3時30分~5時30分	区内在住、在学小学生	上履き 運動靴	720	3 階	・申込み手続 往復はがきに住所(勤務先)・氏名・年齢・性別・教室名・電話番号を記入のうえ、下記に申し込みください。 ・注意事項 1. 同一教室にお一人2名以上の申込みをした場合は、無効とします。 2. 成人水泳教室のお申込みについては、火曜コース、金曜コースいずれか一方にお申し込みください。両方にお申込みの場合は、無効とします。 ・あて先 千登世橋教育文化センター総合事務所 千171 豊島区雑司が谷3の1の7 ・申込み期限 5月5日(海印有効) ・定員を超えた申込みがあった場合は、抽選になります。 **水泳教室4枚の募集通知はがきで優先受講**
小学生体操教室	40人	6月9. 16. 23. 30日 7月7. 14. 21. 28日	毎週金曜日 午後3時30分~5時30分	区内在住、在学小学生	上履き 運動靴	720	無投湯	
婦人 バドミントン教室	40人	5月18. 25日 6月1. 8. 15. 22日	毎週木曜日 午前10時~正午	区内在住、在勤者	上履き 運動靴	1,200	3 階	
社会人 バドミントン教室	40人	5月24. 31日 6月7. 14. 21. 28日	毎週水曜日 午後6時30分~8時30分	区内在住、在勤者	上履き 運動靴	1,200		
親子体操教室	20組	6月6. 13. 20. 27日 7月4. 11. 18. 25日	毎週火曜日 午後3時~4時30分	区内在住の親と幼児 (4歳~6歳)	運動靴	1,600	3 階	
太極拳教室	35人	6月9. 16. 23. 30日 7月7. 14. 21. 28日	毎週金曜日 午後1時~2時30分	区内在住、在勤者	上履き 運動靴	1,600		
エアロビクス (月曜コース)	35人	6月12. 19日、7月3. 10. 17. 24日、8月7. 21日	毎週月曜日 午後7時~8時30分	区内在住、在勤者	上履き 運動靴	1,600	3 階	
エアロビクス (水曜コース)	35人	6月7. 14. 21. 28日 7月5. 12. 19. 26日	毎週水曜日 午前10時30分~正午	区内在住、在勤者	上履き 運動靴	1,600		
エアロビクス (木曜コース)	35人	6月8. 15. 22. 29日 7月6. 13. 20. 27日	毎週木曜日 午後7時~8時30分	区内在住、在勤者	上履き 運動靴	1,600	3 階	
ジャズダンス (火曜コース)	35人	6月6. 13. 20. 27日 7月4. 11. 18. 25日	毎週火曜日 午後7時~8時30分	区内在住、在勤者	上履き 運動靴	1,600		
健康体操教室	35人	6月6. 13. 20. 27日 7月4. 11. 18. 25日	毎週火曜日 午前10時~11時30分	区内在住、在勤者	上履き 運動靴	1,600	3 階	
親子水泳ひろば	25組	5月31日、6月7. 14. 21. 28日、7月5. 12日	毎週水曜日 午後1時30分~3時30分	区内在住の親と幼児 (4歳~6歳)	水着 水泳帽	2,800		
小学生水泳教室	60人	5月31日、6月7. 14. 21. 28日、7月5. 12日	毎週水曜日 午後4時~6時	区内在住、在学小学生	水着 水泳帽	1,400	4 階	平成元年度第1回募集の水泳教室(親子・小学生・成人・社会人の各教室)から第4回募集分まで全部落選した場合は、落選通知はがき4通持参の方に限り元年度第5回(最終回)の教室に優先受講できることとなります。 落選はがきを大切に
成人水泳教室 (火曜コース)	60人	5月30日、6月6 13. 20. 27日、7月4. 11. 18日	毎週火曜日 午前10時~正午	区内在住、在勤者	水着 水泳帽	3,200		
成人水泳教室 (金曜コース)	60人	6月9. 16. 23. 30日 7月7. 14. 21. 28日	毎週金曜日 午前10時~正午	区内在住、在勤者	水着 水泳帽	3,200	プール	・詳細:当センター ☎590-1252
社会人水泳教室	60人	6月1. 8. 15. 22. 29日 7月6. 13日	毎週木曜日 午後6時30分~8時30分	区内在住、在勤者	水着 水泳帽	2,800		

広報としま

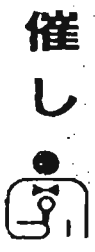

催し

美術へのいざない 「スペイン20世紀美術展」 「スウェーデンの現代美術展」

豊島区コミュニティ振興公社では、海外の有名な美術をわが国に紹介し、鑑賞していただくため、講演と美術館への見学を行います。



としまコミュニティシアター アンサンブル コントレシヤンプ公演

豊島区コミュニティ振興公社では、スイスのロマンティック交響楽団の主力メンバーによって編成されている「アンサンブル・コントレシヤンプ」の演奏会を開催します。

5月26日(日) 午後7時開演 豊島公会堂 前売券：おとな千

Table with 4 columns: 日時 (Date/Time), 内容 (Content), 会場 (Venue). Includes events on 5月9日, 5月13日, and 5月16日.

明治40年に開催された政府主催の文展によって華々しく登場してきたのが、ロダンの作風を伝えた萩原守衛とアカデミックな技法の研をみせた朝倉文雄です。

5月5日(日) 午前10時～12時 池袋幼稚園 池袋第一児童館 池袋第三児童館 池袋第二公園 池袋第三児童館 池袋第二公園

この夏、猪苗代湖で青年たちの国際交流セミナーを開催します。このイベントは、スタッフの方々の企画運営で進められます。

5月10日から毎週水曜日(計12回) 午前10時～12時 中央図書館 講師：大島真理子氏 費用：無料 申込み：4月25日(火) 午前9時から本人が直接当館へ

5月19日(日) 6月16日の毎週金曜日 午後2時～4時 費用：千円 「今昔物語集を読む」 5月15日(日) 7月10日の毎週月曜日

4月26日(水) 午後2時30分から 目白図書館 豊島区民集会所 内容：「おぼろの山」(21分) 「木曜うるし」(25分) 費用：無料

5月19日(日) 6月16日の毎週金曜日 午後2時～4時 費用：千円 「今昔物語集を読む」 5月15日(日) 7月10日の毎週月曜日

Table titled '移動図書館「あけぼの号」の巡回予定表' showing dates and locations for mobile library tours.

募集 臨時職員 資格：健康で職務期間中連続して宿泊勤務のできる18歳以上35歳未満の方

Table titled '人口と世帯数' showing population and household statistics for the city of Toshima.

Table titled '利用案内' providing information about library services, including borrowing procedures and fees.

3の5の1 東京都総務局行政部地域振興課ふるさと作文・論文募集係へ。5月31日まで(消印有効) 詳細：市係電話：5111