

広報

ししま

福祉テレホンサービス

☎ 0120・161624 (無料)

心身障害者の方への事業および行事などの情報を毎月1日と15日に内容を更新してお知らせします。(24時間)

資源保護のため、再生紙を使用しています。

平成4年
(1992年)

4/25

No. 848 発行: 東京都豊島区 編集: 企画部広報課 〒170 豊島区東池袋1-18-1 ☎3981-1111 <毎月5・15・25日発行>

行政情報公開制度とは

区は「みんなでできずく生活文化都市としま」の実現に向けて、基本計画や実施計画をつくり、これに基づいていろいろな施策を行っています。

行政情報公開制度とは、これらの情報を役所の内部にとどめておくだけでなく、区民の皆さんと共有することによって、ともに区政を考え、よりよい区政にしようとする制度です。

豊島区が行政情報公開制度を実施したのは、昭和60年4月1日。このとき全国の地方自治体でこの制度を実施していたのは、21団体にすぎませんでした。現在では自治体に広がっています。

過去7年間の実績をふまえて、明らかになった区政を実現するため、区民の皆さんにこの制度を、さらに「層」利用いただきたいと考えています。

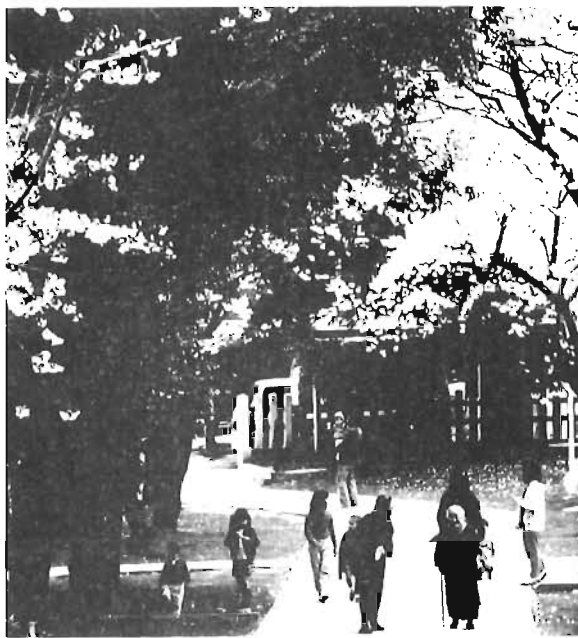

開かれた区政はみんなのもの

行政情報公開制度

行政情報公開コーナー

(区役所分庁舎A館1階)

行政情報公開コーナーでは、区で行っている様々な仕事に関する情報を公開しています。

このコーナーだけでは情報が得られないものについては、相談をお受けし、「行政情報の公開請求書」を提出していただきます。

行政資料コーナー

行政情報公開コーナーに併設したこのコーナーでは、区で発行した各種の行政資料をはじめ、国や東京都で発行した地方自治体に関する最新の行政資料等を集め、区民の皆さんに閲覧していただけるようになっています。

また、「街づくりコーナー」を設けて街づくりに関する各種図書を取りそろえています。

有償刊行物の頒布

行政資料コーナーでは、区で発行した行政資料のうち、41点を有償で頒布しています。

その中で主なものを紹介します。豊島区の人口など区の統計を収集した「豊島の統計」(3千円)、地区ごとの街づくりの目標と施策の方向を明らかにした「豊島区地区別整備方針」(千円)、数寄屋づくりの茶室と日本庭園を一体的にした庭園の紹介「目白庭園」(千円)、現在の雑司が谷、高田地区の村絵図「豊島区地域地図」第5集近世(村絵図1)編(千500円)などがあります。

平成3年度行政情報公開制度の運用状況

平成3年4月1日から平成4年3月末までの1年間に公開を求められた件数は278件、のうち全部公開したものは272件、全部非公開にしたものは3件(不存2件含む)でした。

なお、公開を求めた方は延べ278人、そのうち区内の方(区内

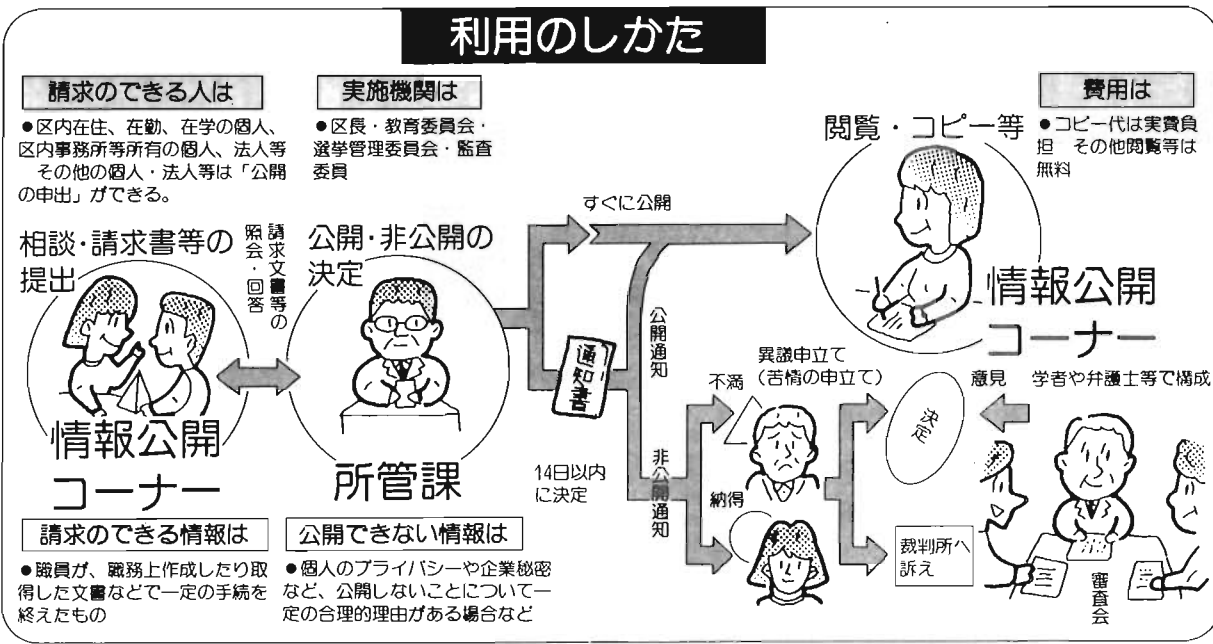

に在住、在勤、在学する個人または区内に事務所等がある個人や法人等)は71人、区外の方が207人でした。

また、行政資料の閲覧や行政情報についての相談等で行政情報公開コーナーを訪れた方は、6千381人でした。

●詳細: 情報公開担当内線213617

第17回豊島区憲法記念のしどい

「日本がいま、しなければならぬこと」
「激動の世界情勢の中で」

豊島区では、昭和51年以来、くらしと憲法とのかわりについて、この「しどい」を通じて区民の皆さんとともに考えてきました。

今年も第17回を迎えるにあたり、講演会と映画の上映を行います。講演には、TBS報道解説委員として活躍し、「関口宏のサンデーモーニング」のレギュラーコメンテーターとしてもおなじみの新堀俊明氏を講師に迎え、「日本がいましなければならぬこと」と「激動の世界情勢の中で」と題してお送りします。

講演には手話通訳がつけます。映画は、バックカーズ(ごみ収集車)に興味をもった少年の揺れ動く心をとらえた「あーす」を講演終了後に上映します。

皆さんの参加をお待ちしています。

5月1日(日) 午後0時20分開場 区民センター文化ホール(先着順) 申込み: 27名 接会場へ詳細: 総務係内線2212

新堀俊明氏

平成3年度行政情報公開の状況

公開を求められた項目	公開件数		非公開件数	
	件数	割合	件数	割合
1 (文化・教育)	4	1.4%	4	1.4%
(1) 学校職員制度検討委員会検討結果報告書	1	0.3%	1	0.3%
(2) 学校指定の変更・区外就学に関する調査資料	1	0.3%	1	0.3%
(3) 区立学校の適正規模等に関する審議会委員名簿	1	0.3%	1	0.3%
(4) 区立学校の適正規模等に関する審議会資料	1	0.3%	1	0.3%
2 (福祉・保健)	49	17.3%	49	17.3%
(1) 食品衛生文書処理簿	13	4.7%	13	4.7%
(2) 簡い大登録簿	13	4.7%	13	4.7%
(3) 老人クラブ名簿	10	3.6%	10	3.6%
(4) 医療機関等名簿	9	3.2%	9	3.2%
(5) 環境衛生文書処理簿	4	1.4%	4	1.4%
3 (地域経済)	2	0.7%	2	0.7%
(1) 指名業者登録簿	1	0.3%	1	0.3%
(2) 土地売買契約簿	1	0.3%	1	0.3%
4 (都市整備)	187	67.1%	187	67.1%
(1) 中高層建築物設置届書	175	63.0%	175	63.0%
(2) 建築基準法42条(道路)関係調査書	12	4.3%	12	4.3%
5 (計画実現(その他))	36	13.0%	36	13.0%
(1) 即全名簿	33	11.9%	33	11.9%
(2) 議員の処分等に係る事情聴取記録(本人分)	3	1.1%	3	1.1%
(3) 議員の処分等に係る事情聴取録音テープ	1	0.3%	1	0.3%
(4) 道路占用許可申請書および同意書	1	0.3%	1	0.3%
合計 (内は前年度数値)	278 (233)	100%	278 (228)	100%

再生自転車を販売します

◇販売日：5月24日(日)◇販売台数：100台◇販売価格：8千500円(防犯登録料、T.S.マーク保険料含む)◇申込資格：区内在住、在勤の方◇申込み：往復はがきに①住所②氏名③年齢④職業⑤電話番号⑥利用目的、返信用には郵便番号、住所、氏名を記入し、5月14日(必着)までに「〒170 豊島区池袋2-55の6 (株)豊島区シルバー人材センター」へ。申込み多数の場合は抽選し、結果をお知らせします◇詳細：当センター ☎3982・9533、または交通対策課内線2971

海外旅行をする方へ

ゴールデンウィークの連休を利用して、海外へ旅行する方が増えています。海外旅行が盛んになるにつれて、国内ではほとんどない伝染病を、海外から持ち帰る人が増加しています。コレラ、赤痢、腸チフスなど、東南アジア・インド地域を旅行した方に多く発病しています。海外へ行かれる方は、自らの健康と帰国後周囲の方々に迷惑をかけるために、旅行先では生水・生ものを避け、飲食に注意し、手洗いを励行してください。旅行中に発熱・おう吐・下痢・腹痛等があった時は、入国時検疫の質問票に正確に記入してください。帰国後、発熱、おう吐、下痢などの症状が出た時は、保健所へ連絡してください◇詳細：池袋保健所予防課 ☎3987・4171、長崎保健所予防課 ☎3957・1191



緊急一時保育のご案内

保護者が、病気、出産、看護などで一時的にお子さんの世話ができないときに、お子さんを保育します。◇対象：区内に住所を有する生後8週経過後から小学校就学前の健康な児童で、緊急一時保育の要件に該当する方◇保育期間：1か月以内◇保育時間：午前8時30分～午後5時(事情により時間の延長可能)◇保育日：日曜日・国民の祝日・年末年始を除く毎日◇保育施設：区内の区立保育園32園、私立保育園9園◇費用：1日千300円(延長料金1時間200円)◇定員：1園1名。ただし、在籍児童の状況により、希望にそえない場合もあります◇必要書類：①児童の健康証明②母子健康手帳③保育に欠ける証明書④健康保険証⑤申込み・詳細：保育第二係内線2731

健康教室

21世紀もいきいきと

健康づくりの主役はあなたです。ふるって参加してください。◇日程・内容等：下表のとおり◇時間・会場：午後1時30分～3時 池袋保健所◇費用：無料◇申込み・詳細：池袋保健所予防課 ☎3987・4171

日時	内容	会場
5月7日(木)	「21世紀もいきいきと!」成人病予防のために、健康習慣を身につけよう	1階会議室
5月28日(木) 5月29日(金) (2日制)	「骨粗しょう症予防について」骨の健康を保って、いつまでも若々しく	2階講堂 3階栄養室
5月29日(金)	「禁煙教室」タバコをやめたい人、やめさせたい人のための教室です	2階講堂

※6月から7月も開催します。

訪問看護指導等をご利用ください

40歳以上でご家庭においてたきりの状態にある方やねたきりになるおそれのある方に、保健婦や看護婦、理学療法士、作業療法士が訪問してご相談にのっています。◇訪問回数：月1～4回◇主

●区内保育園一覧表

園名	所在地	電話番号
第一保育園	池袋1-7-22	7-7-22
第二保育園	池袋1-1-3	1-1-3
第三保育園	池袋2-2-3	2-2-3
第四保育園	池袋3-15-20	3-15-20
第五保育園	池袋2-9-1	2-9-1
第六保育園	池袋3-12-12	3-12-12
第七保育園	池袋1-1-13	1-1-13
第八保育園	池袋1-2-14	1-2-14
第九保育園	池袋2-36-3	2-36-3
第十保育園	池袋2-60-19	2-60-19
第十一保育園	池袋2-34-1	2-34-1
第十二保育園	池袋3-17-2	3-17-2
第十三保育園	池袋3-39-11	3-39-11
第十四保育園	池袋1-34-5	1-34-5
第十五保育園	池袋1-24-14	1-24-14
第十六保育園	池袋2-23-9	2-23-9
第十七保育園	池袋1-10-3	1-10-3
第十八保育園	池袋2-36-17	2-36-17
第十九保育園	池袋2-25-20	2-25-20
第二十保育園	池袋4-22-18	4-22-18
第二十一保育園	池袋3-4-5	3-4-5
第二十二保育園	池袋3-58-15	3-58-15
第二十三保育園	池袋4-15-10	4-15-10
第二十四保育園	池袋3-26-22	3-26-22
第二十五保育園	池袋4-1-14	4-1-14
第二十六保育園	池袋5-18-2	5-18-2
第二十七保育園	池袋5-23-7	5-23-7
第二十八保育園	池袋2-3-21	2-3-21
第二十九保育園	池袋3-7-7	3-7-7
第三十保育園	池袋1-31-5	1-31-5
第三十一保育園	池袋4-6-14	4-6-14
第三十二保育園	池袋3-17-11	3-17-11
第三十三保育園	池袋3-10-7	3-10-7
第三十四保育園	池袋1-7-13	1-7-13
第三十五保育園	池袋3-29-9	3-29-9
第三十六保育園	池袋3-9-8	3-9-8
第三十七保育園	池袋3-35-8	3-35-8
第三十八保育園	池袋3-26-4	3-26-4
第三十九保育園	池袋4-11-3	4-11-3
第四十保育園	池袋3-37-14	3-37-14
第四十一保育園	池袋4-15-3	4-15-3

●在宅高齢者歯科訪問診療
歯の治療を受けたくても、出かけることができないおとしよりのために、歯科医師がご家庭を訪問し治療を行います。◇対象：65歳以上の在宅でねたきりの方◇費用：原則として公費負担。※本人の健康状態や歯の状態によっては治療できないこともあり、事前にご相談を要します。◇申込み・詳細：保健指導係内線2533

お知らせ

豊島区役所
☎3981-1111

●高齢者福祉係内線2631
ふれあい入浴デー
5月5日(しようぶ湯)
区内在住の65歳以上の方と小学生以下のお子さんは無料入浴ができます。◇実施浴場：区内普通公共浴場◇実施時間：営業時間中◇利用方法：ことぶきの家利用証等年齢を確認できるものを提示していただくか、各浴場窓口でふれあい入浴デーを利用する旨を申し出てください。なお、区内在住の65歳以上の方は、毎月26日も無料入浴ができます◇詳細：高齢者福祉係内線2632

●小・中学校の保護者の方へ
就学援助の申請はお済みですか
学校でかかる費用について、区から援助が受けられます。◇対象：①生活保護を受けている方②生活保護を受けていないが経済的事情により援助を必要とし、所得が一定基準以下の方。援助が受けられる目安は、4人家族(父・母・小・4・幼児)で、年間収入約4万円・年間所得約34万円以下の世帯。収入および所得が基準を上回っても、特別な事情により援助が必要な方はお申し出ください◇援助されるもの：給食費、学用品費、遠足代、修学旅行費など◇申込み：各学校へ。豊島区外の小・中学校に通学している方で通学区から援助を受けられない場合は、直接学事係へ◇詳細：学事係内線3433

●健康
乳がん検診(無料)
6月1日～7月31日 豊島区医師会加入の指定医療機関◇対象：区内在住の30歳以上の女性(昭和38年3月31日以前に生まれた方)◇検診内容：問診、視診、触診◇費用：無料◇申込み：はがき(記入例参照)か健康係の窓口へ。5月下旬に「受診券」などをお送りします◇詳細：健康係内線2531

●介護福祉士・理学療法士・作業療法士を目指している方へ
現在、介護福祉士等の養成校に在学している方に、修学資金をお貸しします。◇条件：卒業後、介護福祉士、理学療法士、作業療法士として豊島区内の特別養護老人ホーム等に勤務する意志のある方◇貸付額：月額5万円◇貸付期間：養成校の修業年限まで◇返済：貸付期間満了後1年据置き5年均等返済◇返済免除：卒業後1年以内に豊島区内にある特別養護老人ホームまたは高齢者住宅サードビズセンターに就職し、引き続き3年以上勤務した場合返済が免除されます◇申込方法：5月8日までに所定の申請書(高齢者福祉係にあり)を提出してください。選考のうえ決定し通知します◇詳細：高齢者福祉係内線2631

●結婚50年・60年・75年のご夫婦に記念品をお贈りします
◇対象：(1)金婚し昭和16年4月1日以降に婚姻の届出をし、50年に達した方(2)ダイヤモンド婚し昭和6年4月1日以降に婚姻の届出をし、60年に達した方、または大正5年4月1日以降に婚姻の届出をし、75年に達した方。金婚し、ダイヤモンド婚の該当日の1年以上前から申請日まで、豊島区に住所を有していること◇記念品：申請に基づいてお贈りします◇申込み：印鑑を持参し、高齢者福祉課窓口へ。本籍地が豊島区以外の方は戸籍謄本をご持参ください◇詳細：2533

●サラリーマンの奥さん、国民年金の届出はお済みですか
厚生年金保険や共済組合に加入しているご主人に扶養されている奥さんで、20歳以上60歳未満の方は国民年金の「第3号被保険者」に該当しますので、必ず届出をしてください。保険料については、ご主人が加入している年金制度(厚生年金・共済組合等)がまとめて負担

●大工さんをお呼びします
区では、「すまい」等を修理したり改装したいが、大工さんが見つからないという方のために「大工さんのあつせん」を行っています。区内の建築組合を通じて、経験と実績のある大工さんを紹介いたします。建築組合から指定を受けた職人さんなどがお伺いし、工事の相談、見積り、契約、施工と責任をもって行います。家の修繕、改装、増設、門、塀、車庫、物置の工事等いつでもご相談ください◇詳細：区民部管理課庶務係内線2412

●献血にご協力ください
移動採血車4月の予定
◇日赤西武献血ルーム：25・27・29・30日◇池袋駅東口：28・30日◇サンシャイン60地下道前：25・26・29日◇三洋証券池袋支店前：25日◇東鴨駅：27・30日◇大塚駅南口：28日◇詳細：東京都駒込赤十字血液センター ☎3940・5611

●出張みどりの相談
講習会および実技指導
「大菊・小菊」の育て方および開花までの講習を行います。大菊・小菊の苗(各1本)をお渡しの苗を植えていただきます。実技指導後の鉢、苗はお持ち帰りください。5月22日(金)午後2時から(雨天決行)長崎第三区民集会所(第六出張所)◇費用：無料◇定員：40名(申込み多数の場合抽選)◇申込み：5月8日まで(往復はがきの往信裏面に住所・氏名・電話番号、復信表面に住所・氏名を明記し、「〒170

くはがきの記入例

(裏)	(表)
乳がん検診申込み 1. 郵便番号・住所 (方角も忘れず) 2. 氏名 3. 生年月日(歳) 1. 電話番号	豊島区池袋1-18-1 豊島区役所 衛生部 健康課健康係 〒170-8501

(往復はがきではありません)



外国人と交流の輪をひろげる

池袋異文化研究所



井上さん(中央)と会員の皆さん

豊島区上池袋一丁目「池袋異文化研究所」が設立された。この研究所は、外国人も日本人と共に生活する地域住民とみなした国際交流活動を行っている。設立したのは、東京外大付属日本語学校、生活指導教官の井上孝代助教、井上さんが、外国人問題に取り組みることになったのは、お隣の北区で外国人相談窓口

の相談員になったことから。もともとは、心理学の分野から私立大学の非常勤講師として障害者の地域への適応について研究を続け、福祉事業にも関わってきた。

この研究所の活動は、語学教室等の文化交流を行ったり、外国人が気軽に通えるライブラリーの設置等を目標に進められている。

現在、外国人(特にアジア系)の多い豊島区の現状を広く一般の方々に理解してもらうため、シンポジウムの開催に余念がない。

このシンポジウムは、外国人や外国人相談窓口の相談員を中心として5月31日(日)午後1時30分から豊島区勤労福祉会館で行われる。

会合は、異文化研究所というカテゴリーとは異なり、和気あいあいの内に会員の話し合いが進められており、活動の中に、公園での餃子パーティー等も取り入れている。

「メンバーの参加資格はないので、気軽に参加してほしい」と話している。

池袋異文化研究所 ☎3940・1992、土曜日午前10時～正午(英語、中国語も対応可能)

住宅修築資金のご案内

区では、住宅の修築(新築・増築は不可)が自己資金だけで困難な方のために、区内金融機関のご協力により、有利な条件で住宅修築資金の融資あつせんを行っています。

障害者世帯住み替え家賃助成事業開始

4月1日から、アパートの取壊しのために立ち退きの要求を受けている障害者および障害者の方を含む世帯に対して、転居後の家賃の一部を助成すること、経済的負担の軽減を図り、長年住み慣れた豊島区内での居住が継続できるように援助する事業を開始しました。

◆対象：①区内にある自己居住のための住宅および門、塀などの付属施設②居住部分の床面積が全体の床面積の2分の1以上あること③前年の合計所得金額が1千万円以内で、年間償還金の3倍以上の所得があること④償還完了時の年齢が75歳以下であること⑤連帯保証人があること⑥融資額：10万円から1万円単位で80万円を限度に見積額の80%以内の金額を工事完了後に融資します⑦返済期間：融資額が10万円から100万円までの場合6年以内、100万円から200万円までの場合8年以内、200万円から300万円までの場合10年以内、300万円から400万円までの場合12年以内、400万円から500万円までの場合14年以内、500万円から600万円までの場合16年以内、600万円から700万円までの場合18年以内、700万円から800万円までの場合20年以内で、いずれも元金については6か月の据置期間を含みます⑧利率：年2.4%(本人負担分)⑨申込み：工事開始の1か月前までに⑩詳細：区民部管理課庶務係内線2412

◆対象：①身体障害者手帳4級以上の方、愛の手帳3度以上の方およびこれらの障害者を含む世帯②豊島区内の同一の住宅に2年以上居住していること③現在住んでいるアパート等が取り壊しのために、立ち退きの要求を受けており、そのことが書類などで証明できる方④転居先が

豊島区内の良好な住宅であること⑤世帯所得が、第一種公営住宅入居基準の基準内であること⑥内容：必ず転居前に申請していただきます(1)転居に際して必要な礼金・権利金・手数料および転居後の家賃について、下表の基準で計算し、所得に応じて自己負担額と助成額を決定します(2)所得は毎年見直しを行います(3)転居先のアパートの広さや世帯構成によって助成限度額は異なります。

◆この事業と並んで、障害を理由に自分で立ち退き先を確保することが困難な方を対象に、区が借り上げたアパートを提供する事業も計画しています。

前年所得金額(円)	家賃負担率(%)
0～600,000	20
600,001～990,000	30
990,001～1,380,000	40
1,380,001～1,878,000	50
1,878,000～2,376,000	60

(注1) この表において「所得額」とは、所得税法に準じて算出した入居者の前年における所得金額の合計から「公営住宅法施行令第1条第3号」に規定する額を差し引いた金額の合計額を控除した額をいう。

(注2) 所得の限度額は世帯員が1名増すごとに35万円を加算する。

「行楽シーズン到来」お弁当の衛生

家族そろっての旅行や子どもたちの遠足・運動会など、楽しい行事にお弁当は欠かせません。お弁当による食中毒を予防するには、次のことに注意しましょう。

- 1 材料：新鮮なものを使い、十分に火を通す。生ものは使わず、必ず当日調理する。
- 2 ごはん：容器につめる時は、おかずと別々にし、冷ましてからお弁当にする。おにぎりを作るときは、材料：新鮮なものを使い、十分に火を通す。生ものは使わず、必ず当日調理する。
- 3 容器：蒸れない、通気性のあるもの(竹の皮・経木等)を使用する。
- 4 保管：日の当たる所や車のトランクなど、高温な場所に長時間置かない。

◆詳細：池袋保健所食品衛生所 ☎3987・4171、長崎保健所食品衛生 ☎3957・1119

5月 保健所カレンダー

事業名	池袋保健所 ☎3987-4171	長崎保健所 ☎3957-1191
乳児健康診査(4カ月児) <4年1月生まれの方>	12、19日(水) (1:00~2:00)	19、26日(水) (1:30~2:30)
1歳6カ月児健康診査 <2年11月生まれの方>	1、8日(金) (9:00~10:00)	21、28日(木) (9:00~10:00)
3歳児健康診査 <元年4月生まれの方>	26日(水) (9:00~10:00) 7日(水) (1:00~2:00)	7、14日(水) (1:00~2:00)
3歳児心理相談	26日(水) (9:00~10:00) 7日(水) (1:00~2:00)	7、14日(水) (1:00~2:00)
3歳児歯科健康診査 <元年4月生まれの方>	26日(水) (9:00~10:00) 7日(水) (1:00~2:00)	7、14日(水) (1:00~2:00)
歯科衛生相談 <3歳未満の方>	7、14、21、28日(水) (9:00~10:30)	12、19、26日(水) (9:00~10:30)
産婦健康診査	12、19日(水) (1:00~2:00)	21、28日(木) (1:30~2:30)
乳幼児健康診査に伴う 田親の結核検診	12、19日(水) (1:00~2:00)	19、26日(水) (1:30~2:30)
ツベルクリン反応検査 <4歳未満の方>	12、19日(水) (1:00~2:00)	19、26日(水) (1:30~2:30)
結核予防接種(BCG) <4歳未満の方>	14、21日(水) (1:00~2:00)	21、28日(木) (1:30~2:30)
風しん抗体検査	毎週水曜日 (9:00~10:30)	毎週月曜日 (9:00~10:30)
一般健康相談 <健康診断日>	毎週水曜日 (9:00~10:30) (事業所健診は予約制)	毎週月曜日 (9:00~10:30) (事業所健診は予約制)
一般健康相談 <健康診断結果、診断書交付>	一般健康相談(健診)の翌週 水曜日 (9:00~10:30)	一般健康相談(健診)のその週 金曜日 (9:00~10:30)
成人病相談	6、20日(水) (1:00~2:30)	1、15日(金) (1:30~2:30)
成人歯科相談	27日(水) (1:00~2:30)	27日(水) (1:30~2:30)
心の相談	8、22日(金) <電話予約> (1:00~2:30)	8、22日(金) <予約制> (1:30~2:30)
療育相談	18日(月) (1:00~2:30)	—
機能訓練	18日(月) (1:00~1:30)	22日(金) (1:30~3:30)
田親学級	1、8、15、22日(金) (1:00~3:30)	6、13、20、27日(水) <予約制> (1:00~3:30)
健康体操教室	毎週月曜日 (10:00~11:30)	毎週月曜日 (10:00~12:00)
酒害相談	11、25日(水) (1:30~) <事前にご相談ください>	—
高齢者心の相談	—	12日(水) <予約制> (1:30~3:30)
胃がん検診	—	6、13、20、27日(水) <予約制> (8:45~)
住民健診	13、27日(水) <予約制> (1:00~3:00)	6、20日(水) <予約制> (1:00~2:30)
アイ・ケア	毎週火、水、金曜日 <事前にご相談ください>	毎週月、水、木曜日 <事前にご相談ください>
エイズ電話相談	9:00~12:00、1:00~5:00 (土曜の午後、閉庁時を除く)	—

母子健康相談5月の日程

日	時間	場所
11日(月)	午後1時30分~2時30分	池袋保健所
12日(火)	午前9時30分~10時30分	巣鴨児童館
13日(水)	午前9時30分~10時30分	西池袋児童館
15日(金)	午前9時30分~10時30分	池袋第一児童館
18日(月)	午後1時30分~2時30分	第十出張所
19日(火)	午前9時30分~10時30分	高田児童館
26日(水)	午前9時30分~10時30分	南大塚児童館
26日(水)	午前9時30分~10時30分	池袋本町児童館
6日(火)	午後1時30分~2時30分	第九出張所
12日(火)	午後1時30分~2時30分	南長崎第二区民集会所
14日(木)	午前9時30分~10時30分	南長崎第二児童館
15日(金)	午前9時30分~10時30分	要町第一児童館
18日(月)	午後1時30分~2時30分	長崎保健所
20日(水)	午前9時30分~10時30分	要町第二児童館

第1回 消費生活講座 (保育付) ~食生活と健康~

①5月13日(水) 午前10時~正午 「食品添加物最新情報」 女子栄養大学客員教授 吉田 勉氏

②5月15日(金) 午後1時30分~3時30分 「農薬汚染と環境問題」 横浜国立大学環境科学研究所 センター教授 加藤龍夫氏

会場：消費生活センター大会議室 ☎費用：無料 ☎申込み：5月7日までに電話で。2~6歳児までの保育を希望する方は同時に申し出てください ☎詳細：当センター ☎3940・6831

5月の巡回教育相談

区内の各児童館で、お子さんの教育上の悩みごとの相談に応じていますのでお気軽にご利用ください ☎電話教育相談専用 ☎3983・0094

国民年金健康保養センターをご利用ください

国民年金の加入者や受給者とその家族の方々の健康増進とレクリエーションを目的とした宿泊施設が全国にあります。温泉や海水浴、スキー、テニスなどのスポーツが楽しめる施設があります。

近県では、阿多多羅(福島県)むさしの(埼玉県)、さかみの(神奈川県)などがあります。一般の方もお気軽にご利用ください。

◆申込み・問い合わせ：直接各施設へ ☎詳細：給付係内線 ☎2671

ちぎりの絵教室

5月14、28日、6月11、25日 午後1時30分~3時 池袋ことぶきの家 ☎内容：「風景」「つゆ草」 ☎講師：菊地ツル代氏 ☎費用：2千円(材料代) ☎定員：20名(先着順) ☎申込み：4月27日から本人が直接当館窓口へ ☎詳細：当館 ☎3982・9658

陶芸教室

5月13、20、27日、6月3、10日(水) 午後1時30分~3時30分 東池袋ことぶきの家 ☎内容：「本焼きの作品2点」 ☎講師：池上節子氏 ☎費用：2千円 ☎定員：20名 ☎申込み：4月27日から ☎3576・6916

カラオケ教室

5月19日から来月3月までの毎月第3火曜日 午後3時~4時 上池袋ことぶきの家 ☎内容：「演歌を中心として」 ☎講師：原賢一氏 ☎費用：無料 ☎申込み：当日直接会場へ ☎詳細：当館 ☎3576・6916

フォークダンス教室

5月11日から9月9日の原則として第2・4月曜日(全12回) 午前10時30分~11時45分 東池袋ことぶきの家 ☎内容：やさしいフォークダンス ☎講師：武井道子氏 ☎費用：無料 ☎申込み：4月27日から当館窓口へ(電話可) ☎詳細：当館 ☎3971・0781

60歳以上の区民の方へ

費用を添えて当館窓口へ(電話不可) ☎詳細：当館 ☎3971・0781



完成した千川二丁目施設

千川二丁目に 千川つつじ苑 千川豊寿園 千川区民集会室 が完成しました

千川二丁目で建設を進めてきました千川つつじ苑、千川豊寿園、千川区民集会室が竣工し、23日に落成式が行われました。閑静な住宅地の中に建てられた施設で、おとしよりが安心して暮らしていけるように配慮さ

れています。また、広い敷地は緑が豊かで一部は地域の方が自由に憩えるようになっています。所在地 千川2の9の10 構造 鉄筋コンクリート3階 延床面積 約2,531㎡

各階平面図

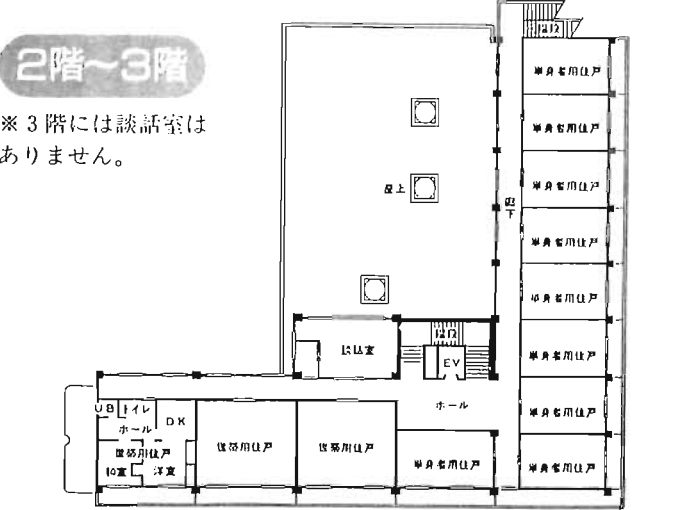
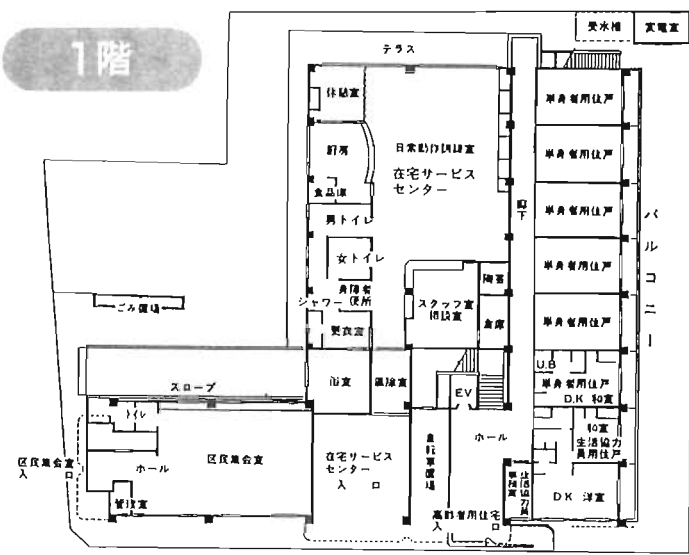

※3階には談話室はありません。

千川つつじ苑は、住宅に困窮しているおとしよりが安心して暮らせるように配慮した区営住宅（シルバークリア）です。段差をなくしたり、手すりや安否確認自動装置などを設けています。この装置は、12時間玄関やトイレの扉が開閉しないと入居者に異常があったと機械が判断し、生活協力員に通報します。ナースコールや火災警報機の機能もあります。単身用住宅24戸、世帯用住宅6戸のほか、生活協力員室や談話室があります。入居者の募集を1月に行ったところ、10倍を超える応募がありました。住宅に困っている多くのおとしよりのために、区では、平成12年までに、400戸建設する予定です。



区営高齢者住宅 千川つつじ苑

7月には、東鴨つつじ苑（仮称）の単身用13戸の新規募集を行う予定です。◇詳細：高齢者施設整備課内線 269617

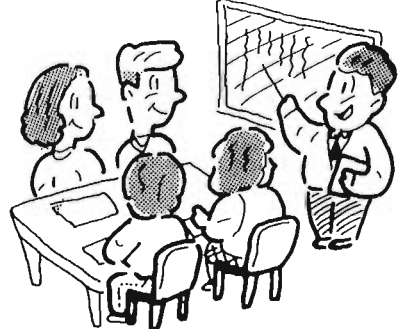

高齢者在宅サービスセンター 千川豊寿園

在宅で介護を必要とするおとしよりに、明るい1日を過ごしていただくために、レクリエーションや趣味活動、給食サービス、入浴サービスなどを行います。車いすリフト付マイクロバスで送迎します。広いテイルームは明るく、調理室との境がカウンターになっているなど、開放的な造りです。障害のために自宅の風呂で入



案内図

工事中、ご近所の皆さんには、何かとご協力をいただきありがとうございました。

千川区民集会室

千川地区で初めての集会室です。地域のふれあいと連帯を深めていただくために、各種サークル活動や学習会など、いろいろな会合にご利用ください。60人までの集会ができます。また、小さな集会の時は、2グループが同時に利用できるように仕切ることができます。◇利用時間：（平日）午前9時～午後10時（10月～3月は午後9時30分）（日曜日）午前9時～午後5時 ◇休館日：年末年始 ◇申込み：千川区民集会室 3530・4338 ◇詳細：区民部管理課内線 2415

浴するのが困難な方のために、浴室には、手すりや階段のある浴槽と車いすのままに入浴できるリフトがついた浴槽があります。千川豊寿園は、区内で5番目の高齢者在宅サービスセンターです。各センターで地域を定め近くの方に利用していただいています。◇申込み・詳細：高齢者福祉課内線 263314



7月オープン!

千川駅北 自転車駐車場



現在の千川駅周辺

あわせて放置自転車の撤去活動を開始します

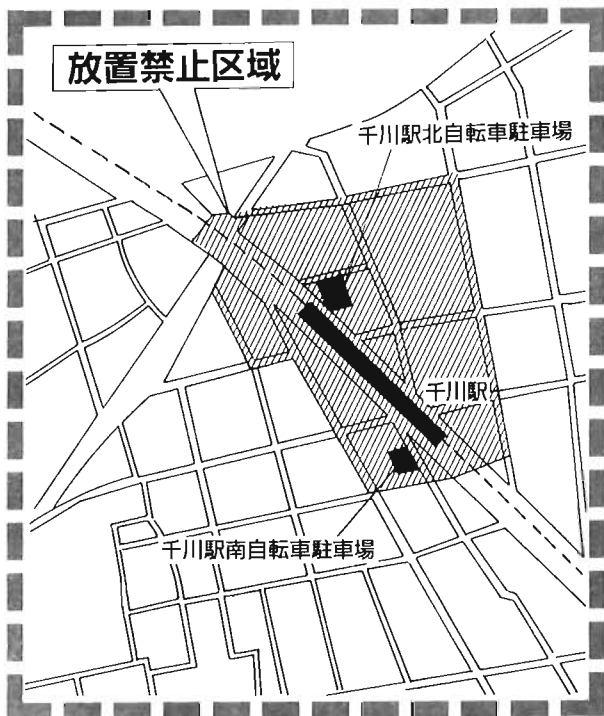

昨年10月に行った区内各駅の自転車乗り入れ台数調査では、千川駅周辺に約千500台の自転車が歩道上に置かれていました。駐輪施設がないために発生するこうした状況を解決するためこの7月、千川駅に「千川駅南自転車駐車場」に引き続き「千川駅北自転車駐車場」を開設します。あわせて、「自転車等の放置防止に関する条例」にもとづき放置自転車の撤去活動を開始します。

撤去した自転車は、富士見橋下保管所に保管し、返還の際には撤去費用の徴収を行うこととなります。

なお、この施設は、6月開催予定の区議会第2回定例会で、下表に記載の利用料金等を含め審議された後、正式に供用が開始される予定です。したがって、駐車料金の支払は、抽選後になります。

区では、駐車施設の確保と規制によって、自転車で埋めつくされている歩道を、誰もが安全に快適に利用できる歩道となる

ように、整理に努力してまいります。皆さんのご理解とご協力をお願いします。

千川駅北自転車駐車場の定期利用申込みは次のとおりです。

◆申込方法：往復はがきに次の事項を記入し、郵送してください。

① 自転車かミニバイクかの区別
② 住所
③ 氏名
④ 職業
⑤ 生年月日
⑥ 昼間連絡の取れる電話番号
⑦ 返信用表にご自分の住所・氏名

◆申込み：5月31日(消印有効)までに「〒170 豊島区東池袋1-18-1 豊島区役所土木部交通対策課」へ(1人1枚まで)

◆抽選：応募者多数の場合は、公開抽選により利用者を決定しその結果を申込者全員に通知します。

◆抽選日時・場所：6月8日(月)午後2時から 千早社会教育会館2階集会所(千早2の35の12) ☎3974・1335 (公開抽選ですの見学は自由です)

◆詳細：自転車対策係(内線2971)より

撤去の流れ

千川駅周辺に自転車やミニバイクを放置すると

1

放置してある自転車等にステッカーを張り警告します。



2

一定時間経過してもステッカーが張られたまま放置してあるものを撤去します。

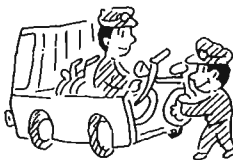

3

富士見橋下保管所へ運び保管します。

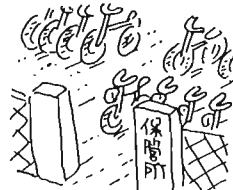

4

返還の際には、撤去費用を負担していただきます。

～撤去費用～

- 自転車 1,000円
- ミニバイク 1,500円

※ 2か月以内に引き取りのない場合は、処分します。

施設案内

1. 千川駅北自転車駐車場

- (1)所在地……要町3の44
- (2)利用時間…午前6時～翌日午前0時15分 (1月1日～3日は休み)
- (3)利用料金…定期利用(1か月)

	自転車	ミニバイク
一般	1000円	1500円
学生	500円	1000円

1日利用(3時間以内は無料)

	自転車	ミニバイク
一般・学生	100円	150円

- (4)駐車施設…屋根付き平置式傾斜ラック (ミニバイクはラックなし)
- (5)収容台数…自転車 500台
ミニバイク 30台

2. 富士見橋下保管所

- (1)所在地……池袋本町1の1
- (2)利用時間…
平日(月～土)午前9時～午後7時
日曜・祝日 午前10時～午後4時
(1月1日～3日は休み)
- (3)撤去費用…自転車 1000円
ミニバイク 1500円
- (4)保管期間…2か月(期間以内に引き取りのない場合は処分します)



連休の休日診療のご案内 健康保険証を忘れずに

通常の休日、日曜日および土曜日の夜間と同様に、4月29日と5月2日の夜間（池袋休日診療所のみ）、3・4・5日の連休にも、応急診療を行いますのでご利用ください。

利用するとき

- 休日診療所へは、直接お出かけください。
- 歯科は必ず電話で予約してください。
- 健康保険証は必ずお持ちください。忘れると、金額自己負担になります。

内科・小児科

- 池袋休日診療所 西池袋3の22の16（豊島区医師会館内）
☎3982・0198 ◆受付時間：午前9時～午後9時30分
5月2日は午後5時～午後9時30分
- 巣鴨休日診療所 巣鴨4の22の17（豊島区衛生部分庁舎内）
☎3949・6561 ◆受付時間：午前9時～午後4時30分
- 長崎休日診療所 長崎2の27の18 ☎3959・3385 ◆受付時間：午前9時～午後4時30分

眼科・耳鼻咽喉科など

- 東京都保健医療情報センター「健康案内まわり」 ☎5272・0303：相談員による24時間受付
「健康情報まわり」テレホンサービス ☎5272・0505
：午前9時～午後4時45分
- 東京消防庁テレホンサービス ☎3212・2323（短縮ダイヤル#7119）
- 詳細：健康係内線2531



ルールを守ってきれいな選挙

●後援団体が、花輪、香典、祝儀などを出す処罰されます

政治家の後援団体（いわゆる後援会）が、花輪、供花、香典祝儀その他これらに類するものを出したり、後援団体の設立目的により行う行事や事業に関する寄付以外の寄付をすると、その時期のいかに開かず処罰されます。

Q、後援団体が選挙区内の者の

心身障害者（児）日常生活用具等 給付品目追加のお知らせ

4月から新たに左記の品目が加わりました。ご希望の方は事前に所管の福祉事務所へ連絡してください。

種目	対象	備考
新規 点字図書	18歳以上 視覚障害により身体障害者手帳を所持している方	一般図書として購入した場合の価格相当分を自己負担する。
新規 聴覚障害者用通信装置	6歳以上 聴覚1～3級程度、音声言語障害1～4級 ファックスを給付された方を除く	電話に接続して、文字による通信が可能。
新規 ネプライザー（吸入器）	18歳以上 呼吸器障害1～3級	
新規 エアーマット	6歳以上 下肢体幹障害1～2級のうち、ねたきり、または寝がえりを打てない方等	空気吹出し、体位変換機能などにより床ずれを予防軽減する。
新規 居室改善	6歳以上 下肢、体幹障害1～2級	床、出入口、てすり等
変更 会議用拡声器	6歳以上 聴覚障害1～4級	携帯用磁器ループとして給付していたが、範囲を拡大した。
対象者 特殊便器	6歳以上 精神薄弱者1～2度 上肢障害1～2級	温水、温風が出るもの
対象者 電磁調理器	18歳以上 肢体不自由1級 視覚障害1～2級 障害者のみ、または準ずる者	

◇詳細：東福祉事務所 ☎3946・2511、西福祉事務所 ☎3974・5531

家の新築祝いを出すことはできますか。

A、新築祝いは祝儀にあたりますので罰則をもって禁止されません。

Q、後援会はその会員の葬式であっても花輪や香典を出すことはできないのですか。

A、選挙区内にある者に対しては罰則をもって禁止されます。

Q、後援団体が町内の老人会の設立10周年記念やソフトボール大会に祝いを出すことはどうですか。

A、罰則をもって禁止されません。

Q、後援団体が会員のゲートボール大会を開催した場合、後援団体が優勝者に高額な時計等を贈ることはどうですか。

A、高額な時計等を寄贈すること

郵便による投票

身体に重度の障害のある方は自宅において郵便により投票することが出来ます。この場合、事前に手続が必要ですので、選挙管理委員会までお問い合わせください。

◇郵便投票を利用できる方：
下表のとおり◇詳細：選挙管理委員会事務局内線3531

郵便投票を利用できる方の範囲

身体障害者	身体障害者
両下肢の障害 1級または2級	両下肢の障害 1級または2級
移動機能の障害 1級または2級	心臓、じん臓、呼吸器、ぼうこう、直腸、小腸の障害 3級
心臓、じん臓、呼吸器、ぼうこう、直腸、小腸の障害 3級	両下肢の障害 特別項症から第2項症まで
心臓、じん臓、呼吸器、ぼうこう、直腸、小腸の障害 特別項症から第3項症まで	心臓、じん臓、呼吸器、ぼうこう、直腸、小腸の障害 特別項症から第3項症まで

長崎獅子舞 登録文化財に！



学校が終わったあとに、仕事のあとに...熱心な練習が始まる



生活習俗の変遷がみられるものだとわかってきました。そして区は、平成4年4月、獅子舞を無形民俗文化財に、使用してきた獅子頭、衣装、太鼓等々を有形民俗文化財に登録し、大切に保存するとともに伝承に努めることとしました。

存続の危機もあつた獅子舞

江戸時代から続いてきた獅子舞も、伝承が危ぶまれた時がありました。それを乗り越えて現在に至っています。人々の生活に獅子舞が根づいていいたからなのでしょう。この獅子舞は、長崎神社と氏子会と地元居住者からなる獅子連によって伝承されています。ここでは、3月26日の練習の様子を紹介します。

ビニール管の笛で練習 そして晴れの舞台へ

笛や舞の練習は5月の祭礼が近づくと3月から始まります。現在は、長崎、下町の並木松さんの自宅で練習しています。毎週木曜日、並木さんは自営の喫茶店の仕事を8時で切上げ、店のテーブルとイスを片付け、稽古場にします。

午後8時、人が集まってきました。経験者が、獅子の舞の仕方、笛の吹き方などを初心者に教えます。この日は、並木松さんを含め9人が集まりました。獅子になるのは男性で、野呂さんは経験10年の24歳、水野さんと下山さんは大学2年生、藤堂さんは高校3年生です。3人は中学校1年生の時から始め

した。野呂さんを含む4人は、いずれも真和中学校獅子舞クラブのOBで、卒業後も練習を続ける立場になってきています。野呂さんをおおいちやんと呼ぶのは、野呂さんに誘われて参加した南長崎に住む小学校4年生の朝野君です。練習用の笛はビニール管です。座って笛を吹くよりも立って吹く方が音がよく出ることがわかってからは練習が楽しくなりました。吹き方を教えるのは中村千恵さんです。中学校1年生から始め、管歴は7年です。習い始めの半年は音さえ出なかったそうです。

今年が2回目の練習は橋原さんと牛島さんで、ともに日自小学校5年生です。練習が終わるのは遅いのですが、千恵お姉さんに送られて帰るのでお家の方も安心して練習しています。稽古場の提供と指導の中心的役割をしている並木松さんは、「練習はいつでもやめることはできる。だから、獅子舞をなくすのは簡単。今は、途切れることなく次の人へつないでいきたい」と話され、言葉のはしほしには獅子舞に対する謙虚さと愛情が感じられます。

◇詳細：文化財係内線3465

7月17日（金）東京芸術劇場で、長崎獅子舞体験教室を行います。また、長崎獅子舞調査報告書を発行しました。3冊で2千900円です。情報公開コーナー、郷土資料館でお求めください。

「こんにちは」消費生活相談員です

最近、英会話教室に関する相談が増えています。

〈事例1〉先生1人に生徒3人で60分2千円という新聞広告を見て、相場より安いと思い申込み。しかし、実際には4千円だった。

〈事例2〉申込み時は、事情によつてはやめられるとの説明があった。帰郷で通えなくなったので解約を申し出たら、前払いの指導料は返金しないと言った。

〈事例3〉案内書に興味を持ち電話をしたら見学を勧められた。外人講師と話した後で、60万円のコースを契約。自信がなく解約を申し入れたら拒否された。

〈事例4〉職場に無料体験申込書が配られ、出かけた後4時間も説明され、定員はあと1人と強引に勧められ、やむなく40回コースを契約。授業内容がよく理解できないので解約を申し入れたら、断られた。

これはトラブルのほんの一部です。勧誘時の「いつでも解約可」「条件によっては解約可」という説明を聞いて安心してしまう人が多いためですが、事例のとおり、中途解約は非常に困難なのが実態です。たとえ解約に際しても、話し合いによる解約（合意解約）になり、業者側の有利な条件で解約となるケースが多いようです。

〈契約する時は〉

- ・解約条件がきちんと事前に説明され、かつ書面にも記載されている業者を選ぶこと。
- ・物品購入と違い、講義等の内容が事前に確認できませんので、長期かつ高額な契約は避けること。
- ・受講料の支払いは、クレジットカードまたは教育ローンの名目ではなく、月謝形式を選ぶこと。
- ・即断をせず、いくつかの業者と比較すること。
- ・苦情等についてのご相談は、消費生活センター ☎3940・5515

募集

家庭福祉員

日中、保護者に代わって、乳児の保育をする仕事です。

◇保育児童：1歳未満の乳児3人◇保育日：日曜、祝日、年末年始を除く毎日◇保育時間：午前8時から午後6時◇条件：①区内に居住し、育児専用室として面積9.9㎡(6畳)以上の部屋を確保できる②保育、保健婦、看護婦、助産婦、教員、医師のいずれかの資格をもつ25歳以上60歳未満の女性③本人および家族が心身ともに健康で、現に養育している6歳未満の幼児がいない◇委託料：保護者負担の保育料と都区からの助成金◇募集人員：若干名◇申込み・詳細：保育第二係内線2731

非常勤職員(保育ヘルパー)

◇応募資格：年齢20歳以上40歳未満の方で①保育資格を有する方②児童福祉施設において2年以上の実務経験を有する方◇職務内容：区立保育園における乳幼児の保育◇雇用期間：7月1日以降平成5年3月31日◇勤務日数：月17日(日曜、祝日を除く)◇勤務時間：午前8時30分～午後5時15分◇報酬：月額18万3千円(税込)◇募集人員：36名◇選考日：5月23日(土)午前9時30分～11時30分(第一次選考)◇申込み：所定の申込書(保育課にあり)と履歴書(写真貼付)に必要事項を記入し、応募資格を証明する書類を添えて5月15日までに直接保育課へ(郵送不可)◇詳細：保育課管理係内線2721(豊島区東池袋1-9-1の1セイコーサンシャインビル3階)

平成4年度 特別区職員採用試験・選考(予定)

採用区分	職種(試験区分)	受験資格	公告発表	申込期間	試験日	試験科目	試験の方法	最終合格発表	
I 類	事務技術(土木等)	●昭和40年4月2日～昭和46年4月1日までに生まれた方	5月1日	5月1日～5月26日	第1次 6月21日(日)	教養試験	一般教養(五択択一式 50題中45題選択)	2時間	8月19日
	専門的な職種(福祉指導等)	●昭和38年4月2日～昭和46年4月1日までに生まれ、職種によっては必要な資格・免許を有する方				専門試験I	一般行政事務に必要な基礎知識(五択択一式 50題中40題選択)	1時間30分	
II 類	保健婦	●昭和28年4月2日～昭和46年4月1日までに生まれ、保健婦免許を有する方	6月17日	6月17日～8月27日	第1次 9月20日(日) 第2次 11月4日～11月10日	教養試験	一般教養(択一式 13題中10題選択)	1時間10分	11月18日
	事務	●昭和46年4月2日～昭和50年4月1日までに生まれた方				専門試験	保健婦として必要な専門知識(記述式 5題中全問解答)	1時間	
III 類	事務技術(土木等)	●昭和46年4月2日～昭和50年4月1日までに生まれた方	6月17日	6月17日～8月27日	第1次 9月20日(日) 第2次 11月4日～11月10日	教養試験	一般教養(五択択一式 50題中45題選択)	2時間	11月18日
	その他の職種	●昭和46年4月2日～昭和50年4月1日までに生まれた方				作文	課題式(1題中1題解答 600字以上 1,000字程度)	1時間20分	
身体障害者選考(事務)		●昭和40年4月2日～昭和50年4月1日までに生まれ、身体障害者手帳を有し、東京23区内在住の方	8月20日	8月20日～10月1日	第1次 11月1日(日) 第2次 12月1日～12月11日	教養試験	一般教養(五択択一式 45題中40題選択)	2時間10分	1月14日
						面接	主として人物について行います		

(注) 1 各試験の詳細については、各試験公告をご覧ください。採用試験公告・申込書は、各採用試験・選考の公告発表日以降に配布します。配付場所：各區役所および特別区人事委員会事務局。郵送による請求：返信用封筒(120円切手をはった大学ノート大の封筒)にあて先・郵便番号を明記したものを同封のうえ、封筒の表に希望する採用区分がわかるように「〇類申込書請求」と朱書きして、特別区人事委員会事務局試験課あて請求してください。問合せ先：特別区人事委員会事務局試験課 〒102 東京都千代田区九段北1の1の4 東京区政会館内 ☎3265-0671 (内線)537～9

2 III類技術の職種については、第1次および第2次試験を岩手、鹿児島の高県内でも実施する予定です。

3 テレホンサービス ☎3261・2221

平成4年度 6～9月期教室募集案内

千登世橋教育文化センター

教室名	募集人員	開催日	曜日・時間	対象	服装等	費用(円)	会場	申込方法
小学生バスケットボール教室	40名	6月10・17・24日 7月1・8・15・22・29日	毎週水曜日 午後3時30分～5時30分	区内在住、在学小学生	上履き 運動着	720	3階 競技場	・申込手続 往復はがきに住所(勤務先)・氏名・年齢・性別・教室名・電話番号を記入し、下記に申込みください。 ・注意事項 1. 同一教室にお一人2通以上の申込みをした場合は、無効とします。 2. 成人水泳教室は、火曜又は金曜コースのいずれか一方にお申込みください。両方にお申し込みの場合は、無効とします。 3. 返信用はがきには、ご自分の住所、氏名を必ず記入してください。
小学生体操教室	40名	5月29日、6月5・12・19、 26日、7月3・10・17日	毎週金曜日 午後3時30分～5時30分	区内在住、在学小学生	上履き 運動着	720		
社会人バレーボール教室	40名	5月27日、6月3・10・17・ 24日、7月1日	毎週水曜日 午後3時30分～8時30分	区内在住、在勤者	上履き 運動着	1200		
女性バレーボール教室	40名	6月11・18・25日、7月2・ 9・16日	毎週木曜日 午前10時～正午	区内在住、在勤者	上履き 運動着	1200	3階 体育室	・あて先 千登世橋教育文化センター総合事務所 〒171 豊島区雑司が谷3の1の7 ☎3590-1252 ・申込期限 5月6日(当日消印有効) ・定員を超えた申込みがあった場合は、抽選になります。 ・その他 (1) 水泳教室4枚の落選通知はがき(補欠補充を含む)で優先受講ができます。 平成4年度第1回募集の各水泳教室(親子・小学生・成人・社会人)から第4回募集分まで同一教室に全て落選した場合は、同一教室落選はがき4通持参の方に限り、平成4年度第5回(最終回)の教室に優先受講できます。(補欠で補充されなかった場合も落選としてあつかいます)
親子体操教室(毎週火曜日)	25組	6月9・16・23・30日 7月7・14・21・28日	毎週火曜日 午後3時～4時30分	区内在住の親と幼児(3歳6カ月～6歳)	運動着	1600		
太極拳教室(毎週金曜日)	35名	6月5・12・19・26日 7月3・10・17・24日	毎週金曜日 午後1時～2時30分	区内在住、在勤者	上履き 運動着	1600		
エアロビクス(月曜コース)	35名	6月22日、7月6・13・20日 8月3・10・17・24日	毎週月曜日 午後7時～8時30分	区内在住、在勤者	上履き 運動着	1600	4階 温 水 プール	(2) 各教室の補欠取扱いについて 定員を超えた教室は、公開抽選により受講者を決定していますが、補欠についても公開抽選によりお知らせします。電話、窓口での補欠申込みは、お受けしませんのでご了承ください。
エアロビクス(水曜コース)	35名	6月10・17・24日、7月1・ 8・15・22・29日	毎週水曜日 午前10時30分～正午	区内在住、在勤者	上履き 運動着	1600		
エアロビクス(木曜コース)	35名	6月4・11・18・25日 7月2・9・16・23日	毎週木曜日 午後7時～8時30分	区内在住、在勤者	上履き 運動着	1600		
ジャズダンス	35名	6月9・16・23・30日 7月7・14・21・28日	毎週火曜日 午後7時～8時30分	区内在住、在勤者	上履き 運動着	1600	4階 温 水 プール	落選はがきを大切に
健康体操教室(毎週火曜日)	35名	6月9・16・23・30日 7月7・14・21・28日	毎週火曜日 午前10時～11時30分	区内在住、在勤者	上履き 運動着	1600		
親子水泳教室	25組	5月27日、6月3・10・17・ 24日、7月1・8日	毎週水曜日 午後1時30分～3時30分	区内在住の親と幼児(3歳6カ月～6歳)	水着 水泳帽	2800		
小学生水泳教室	60名	5月27日、6月3・10・17・ 24日、7月1・8日	毎週水曜日 午後4時～6時	区内在住、在学小学生	水着 水泳帽	1400	4階 温 水 プール	落選はがきを大切に
成人水泳教室(火曜コース)	60名	6月9・16・23・30日 7月7・14・21・28日	毎週火曜日 午前10時～正午	区内在住、在勤者	水着 水泳帽	3200		
成人水泳教室(金曜コース)	60名	5月29日、6月5・12・19日 7月3・10・17・24日	毎週金曜日 午前10時～正午	区内在住、在勤者	水着 水泳帽	3200		
社会人水泳教室(木曜コース)	60名	5月21・28日、6月4・11・ 18日、7月2・9日	毎週木曜日 午後6時30分～8時30分	区内在住、在勤者	水着 水泳帽	2800		

催し



としま「ユニティ」コンサート

世界が絶賛/伝統と新しい練習で培われた見事な歌唱力とハモニーを誇る合唱団です。

7月27日(月) 午後6時30分開演(30分前開場) 東京芸術劇場大ホール◇指揮:S・ストウリグロシユ◇合唱:ボズナニ・ナイチンゲール少年合唱団◇曲目:踊れ陽気に、スウィング・ロウ・スイート、チャリオット(黒人霊歌)、乙女の願いほか◇費用:おとな千200円、高校生以下600円、親子ペア券千500円(当日券は500円増)全席指定◇主催:豊島区コミュニティ振興公社◇チケットの申込み:詳細:当公社 3590・5321※この公演は当公社の補助により特別料金となっています。未就学児童の入場はご遠慮ください。

としま区民名作鑑賞会

近松座公演「心中天網島」

6月21日(日) 午前11時30分、6月24日(水) 午後4時30分 サンシャイン劇場◇出演:中村扇治郎、中村富十郎、澤村田之助、中村松江ほか◇費用(一内)は一般料金...1等5千200円(8千500円)、2等3千600円(6千円)◇チケットの申込み:詳細:4月27日から豊島区コミュニティ振興公社 3590・5321

第4回池袋演劇祭

「池袋演劇祭」が多くの区民の皆さんに親しまれ、愛される演劇のまちにふさわしいキャッチフレーズを募集しています。

◇応募資格:区内在住、在勤の方◇作品規定:未発表のもの、作品は返却しません◇賞:入選1点(賞金5万円)、佳作若干点(賞金1万円)◇締切り:5月9日(消印有効)◇応募方法:

はがきに作品1点と住所、氏名、年齢、性別、電話番号を記入し、「千170 豊島区東池袋1の20の10 区民センター内 池袋演劇祭事務局」へ◇詳細:当事務局 3985・0960

第1回南大塚ホール落語会

5月8日(日) 午後7時開演(30分前開場) 南大塚ホール◇出演:柳家さん枝ほか若手落語家◇費用:500円(全席自由)◇チケットの申込み:4月27日から豊島区コミュニティ振興公社、各社会教育会館窓口◇詳細:南大塚ホール 3946・4301

駒込社会教育会館文学講座

①5月12日、16月30日(火)(全8回)「一葉と品子」 亜細亜大文学部教授 関 礼子氏②5月13日、16月17日(水)(6月10日を除く全5回)「織田信長」 作家 浜野卓也氏◇時間:会場:①②とも午後2時~4時 駒込社会教育会館◇費用:300円◇詳細:当館 3940・2400

青年国際交流セミナー

ボランティヤスタツプ募集

◇応募資格:区内在住、在学、在勤で18歳から30歳までの方◇内容:7月10日(日)12日(日)に行われるセミナーの運営の手伝い。5月11日(月)から週1回(夜間)のスタッフ会議に出席していただきます◇募集人員:男女とも各4名◇申込み:詳細:社会教育係内線 3455

委嘱学級参加グループ募集

皆さんの学習グループの視点を生かした学習講座を作ってみませんか。今年度の課題は「ノーマライゼーション」障害をもつ人々と共に生きることをめざしてです。運営費は区が補助します◇詳細:社会教育係内線 3455

郷土資料館刊行物のお知らせ

▽豊島の集団学童疎開資料集(3日記・書簡編III 長崎第二国民学校(その1)(千700円)

▽中世豊島氏関係史料集(2) 豊島氏編年史料I(千600円) 豊島区地域地図集(5)近世「村絵図」編(千500円) 収蔵資料目録(5)豊島区集団学童疎開関係資料目録II 池袋地区歴史生活資料目録I(千円) 紀要「生活と文化(6)」(800円) ◇詳細:当館 3980・2351

第74回大学公開講座「宴のあと」

◇日程:内容等:左表のとおり◇会場:学習院大学南3号館101教室◇費用:無料◇定員:150名(先着順)◇申込み:詳細:社会教育係内線 3455

日	時間	内容	講師
5月16日(日)	午後1時15分~2時45分	「企業系列」の功罪	経済学助教授 小山明宏氏
5月16日(日)	午後3時~4時30分	労働関係のゆくえ	経済学助教授 中村厚史氏
5月23日(日)	午後1時15分~2時45分	企業の「J」のクチャリング	経済学助教授 浅野 茂氏
5月23日(日)	午後3時~4時30分	最近の証券投資理論と証券市場	経済学助教授 辰巳憲一氏

花のガーデンコンサート

5月10日(日) 午後2時から 雑司が谷旧宣教師館庭(雨天で庭が無理の場合、雑司が谷幼稚園)◇内容:池袋小劇場による「わが町」公演およびコーラス歌唱指導◇費用:無料◇主催:地域誌「わがまち雑司が谷」◇後援:豊島区教育委員会◇詳細:わがまち雑司が谷 前島 3988・7733

千早読書会

毎月第2土曜日 午前10時から 千早図書館◇内容:読書好きの方が集まって講師を中心に読後感想などを話し合います。5月9日(土) 沢村貞子「貝のうた」(新潮文庫)、6月13日(土) 高 健「日本三文オペラ」(新潮

スポーツ

第82回区民歩こう会

5月10日(日)(小雨決行)◇集合:午前9時50分 JR山手線 恵比寿駅改札西口広場◇対象:区内在住、在勤の方とその家族◇コース:恵比寿駅前→松泉寺→恵比寿南一公園→目黒駅→妙円寺→寺院集落→池田山公園→了真寺→本立寺→品川駅(約8キロ)◇準備:軽装、弁当、水筒、雨具ほか◇参加費:100円(保険料等)◇後援:豊島区教育委員会◇申込み:はがきまたはファクス 3989・1888

上高地・乗鞍散策ハイキング

6月12日(日)夜、14日(日)(車中1泊、宿1泊)◇宿泊地:安曇村菅徳沢ロッジ◇交通:貸切りバス◇対象:区内在住、在勤の方(子どもは同伴できません)◇費用:2万1千円(宿泊費・バス代・保険料ほか)◇定員:40名(申込み多数の場合抽選)◇申込み:往復はがきの往信の裏面に参加者全員の住所・氏名・年齢・性別・電話番号(5名まで可)、返信の表面に代表者の住所・氏名を記入のうえ、5月8日(必着)までに「千170 豊島区東池袋1の18の1 豊島区体育課上高地係」へ◇主催:豊島区スポーツレジャー委員会◇後援:豊島区教育委員会◇詳細:体育係内線 3485、または小澤 3974・5005

古典文学を楽しむ会

毎月第1金曜日 午後1時30分から 千早図書館2階視聴覚室◇講師:茨城大学名誉教授 山口 正氏◇費用:無料◇申込み:当日会場へ◇詳細:当館 3955・8361

千早図書館友の会史跡散歩

5月15日(日)小雨決行◇集合:午前10時 当団地下鉄有楽町線 月島駅改札口◇コース:佃島住吉神社・佃の渡し跡・佃大橋→築地外国人居留地・慶応義塾跡→ガス灯記念柱→浅野内匠頭屋敷跡→築地本願寺→築地小劇場跡→波除神社(午後4時頃解散)◇費用:無料◇定員:30名(先着順)◇申込み:詳細:当館 3955・8361

区民ヤマバ釣大会

5月17日(日)(雨天決行) 茨城県方面(予定)◇集合:豊島公会堂前 午前5時30分(時間厳守)◇対象:区内在住、在勤の方とその家族(中学生以下は保護者同伴、高校生は承諾書が

必要◇費用:4千500円(バス代、参加費、保険料)◇定員:100名(先着順)◇持ち物:竿、仕掛け、えさ(さし)、弁当、水筒、雨具ほか◇後援:豊島区教育委員会◇運営:豊島区釣友連合会◇申込み:5月8日までに費用を添えて体育課窓口へ◇詳細:体育係内線 3485

リフレッシュ・エアロとマシンフィットネススワール

5月8日、11、15、18、22、29日、6月1・5日の毎週月金曜日(全8回) 午前10時~11時30分 巣鴨体育館トレーニングルーム◇対象:区内在住、在勤の女性◇内容:エアロビクスダンスとエアロバイク、トレーニングマシンを使ったフィットネス◇指導:当館トレーニング指導員◇費用:3千200円(使用料)◇定員:15名(先着順)◇申込み:費用を添えて直接当館へ◇詳細:当館 3988・7733

中・高年健康講座

5月11日(月)(雨天の場合12日)◇集合:秋葉鉄道三峰口駅 午前10時◇対象:区内在住の50歳以上の方◇コース:区内在住の方(バス) ロープウェイ大輪車→山頂駅→三峰神社→妙法が丘→遙拝殿→清浄ノ滝→大輪車→三峰口駅(徒歩3時間)◇費用:交通費5千円、参加費300円◇定員:40名◇服装等:ハイキ

片品村テニス教室

5月3日(日)5日(月)◇宿泊地:群馬県片品村「民宿ひがし」◇集合:解散:現地民宿にて◇対象:区内在住、在勤で18歳以上の方◇費用:8千500円(宿泊費・保険料ほか)◇定員:40名(多数の場合抽選)◇主催:豊島区スポーツレジャー委員会◇後援:豊島区教育委員会◇申込み:電話で小澤 3974・5005へ◇詳細:小澤または体育係内線 3485

バンドテニス教室

5月1日(日)、15日(日) 午後7時~9時 雑司が谷中学校体育館◇対象:どなたでもご自由に◇指導:豊島区体育指導委員◇費用:無料◇準備:運動できる服装、体育館シューズ、タオルなど◇申込み:当日直接会場へ◇詳細:体育係内線 3485

移動図書館「あけぼの号」の巡回予定表

5月 下表のステーションに停車の予定です。その場で図書を借りることができます。お近くのステーションへおいでください。お問い合わせは中央図書館「あけぼの号」の係までお願いします。 3983・7861

日	曜日	午前10時10分~11時	午後2時15分~3時15分
6	水	三登重工社宅 駒込5の3の4	
7	木	修業団棟誠会 池袋本町3の11の1	大塚JRPアパート 上池袋1の32
13	水		板橋JRPアパート 池袋本町4の46
14	木	西松建設社宅 西巣鴨1の11の5	渡辺マンション 南長崎2の12の8
19	火		西巣鴨体育場 西巣鴨4の22の19
20	水		国鉄事業団アパート 池袋本町1の41
21	木	桜風荘 南大塚1の3の5	南長崎郵便局向かい 南長崎4の23
27	水		高松都営住宅 高松3の3
28	木	昭和石油社宅 千川2の34の10	長崎水道公舎 長崎6の17

※天候の都合により、巡回日を変更することがあります。 ※あけぼの号の電話 030・13・41935(上記時間帯のみ)

人口と世帯数

平成4年 4月1日現在

人口総数	260,272 (-924)
住民基本台帳による人口	244,118 (-1,207)
男	121,072 (-666)
女	123,046 (-541)
外国人登録人口	16,154 (+283)
世帯数(住民基本台帳)	122,495 (-384)

施設名	利用月	休館日
熱 湯「豊島 荘」	7月分	7/10まで工事休館、21、22日
山 中 湖「秀山 荘」	7月分	工事休館
奥 武 蔵「高麗 清流 園」	7月分	7、8、21、22日
伊 東「大 東 館」	7月分	1、2、6、7、8日
谷 川「旅 館 だにがわ」	7月分	未定
箱 根 湯 本「ホテル南風 荘」	7月分	1、27日
箱 根 湯 本「鶴 山 荘」	7月分	1、27~29日
小 瀬 谷「ホテル小瀬 園」	7月分	無休
箱 根 湯 本「リノヒア箱 根」	7月分	無休
鬼 怒 川 湯 泉「あさやホテル」	7月分	無休

5月分と6月分の空室予約は現在受付中です(電話可)。 保養所の利用申込みは、希望月の2カ月前です(専用住居はがきは、 当施設所にあります)。

※グループ・団体での利用は、代表者1名で申請してください。何人もの方で申込みは無効とします。 ※上記の保養所を利用できる方は、豊島区民に限ります(グループ・団体利用の方も同様です)。 ※高麗清流園のテニスコートおよびアートボール場を利用する方は、はがきにその旨を記入してください。

保養施設 利用案内

詳細 区民施設係内線 2415・117

教室名	時間	対 象
女性体操教室	午前10時30分~正午	女性
親子体操教室	午後2時30分~3時30分	母親と幼児
器械体操教室	午後3時30分~4時30分	小学1年生
器械体操教室	午後3時30分~4時30分	小学2年生
器械体操教室	午後4時~5時	小学3、4、5、6年生
個人利用	午後4時~5時	中学生
個人利用	午後6時~8時45分	高校生・一般

◇時間・内容等:左表のとおり◇費用:一般200円、小中学生90円◇その他:スポーツウェア上履き着用のこと◇申込み:詳細:当館 3918・7101

◇会場:巣鴨体育館