

広報

# ししま

建物もあなたと同じ  
健康診断

3月1～7日は  
「建築物の防災週間」です。  
建築物を安全に管理しましょう。  
◇詳細…指導課内線3112

資源保護のため、  
再生紙を使用しています。

平成8年 2/25  
(1996年)

No.986 発行:東京都豊島区 編集:企画部広報課 〒170 豊島区東池袋1-18-1 ☎3981-1111 <毎月5・15・25日発行>

## 防災対策、福祉・保健を最重点に

平成8年度予算(案)がまとまりました。一般会計総額938億5,632万円



平成8年第一回区議会定例会が2月16日から開かれ、平成8年度予算案などが審議されています。加藤区長は、本会議初日に予算案の概要を説明するとともにその所信を表明しました(予算案のあらましは4～5面に掲載)。

### 所信表明(要旨)

不況の長く険しい道のり  
本格的な景気回復を期待  
阪神・オウムをはじめ、数々の歴史的な事件を生んだ悪夢の年に別れを告げて、今年、21世紀までに残された最後の5年の幕開けとなりました。

バブル経済の崩壊という荒波をかぶってから5年、「冬来たりなば春遠からじ」と申しますが、余りにも長く険しい道のりが続いています。去る2月9日政府は、月例経済報告で「緩やかながら再び回復の動きが見られ始めている」との判断を示し、事実上の「景気回復宣言」を行いました。回復感なき回復ともいわれる今回の宣言が、本格的な景気回復軌道へのスターティングポイントになりますことを心から願ってやみません。

### 国・地方を問わず未曾有の財政危機に直面

さて、不況の長期化による影響は、国、地方を通じて、財政状況に未曾有の危機的な様相を招きさせています。国の平成8年度一般会計予算案では、景気対策等に配慮することから、その規模を対前年度比5.8%増としているものの、収収等の極度の落ち込みなどにより、国債の発行額は過去最高で、うち赤字国債が、対前年度当初に比べ実に3.2倍にも達し、このため平成8年度末の国債発行残高は約2兆兆円にのぼると見込まれています。

また、東京都では、平成8年度予算を「財政健全化元年の予算」と位置づけまして、これまで、過去最高となる都債の大量発行や財政調整基金の全額取り崩しなどにより一般会計予算を編成し、対前年度マイナス1.5%の規模となっています。

### 巨額な財源不足に基金や起債の活用も限界に達して

本区においては、一般財源の大宗をなす特別区税と財政調整交付金が4年連続してマイナスとなるなど、一般財源が大きく落ち込む一方、防災対策をはじめ、福祉・保健、住宅、まちづくり等々、区政の取り組みに重き課題は次から次へと目白押しに増嵩し、財源不足はこれまでにない巨額に膨らんできました。これまでも基金や起債など財政の対応能力を最大限に活用することで、区民のご期待に積極的に対応するべく、努力を重ねてきましたが、残念ながら、ここまですと、最早、限界を越えつつあります。

ご案内のとおり、本年1月15日付け「広報としま」により、「区の財政に赤信号」という衝撃的なタイトルで、区民の皆さんに緊迫した区財政の概要をお知らせし、ご理解ご協力をお願いしたところで、区民の皆さんの様々なご要望に右肩上がりの財政の中で相当程度、お応えできた時代もいつしか過ぎて、誠に残念なことですが、急速に落ち込みを続ける財源と、肥大化した歳出との間に広がる大きな落差をいかに縮めるかが、当面、至上の命題となったのです。

### 思い切った既定事務事業の経費縮減を実施

このため、昨年11月に提出されました豊島区臨時財政調査会の報告を基本に、思い切った既定事務事業の経費縮減など、非常に困難な課題に全庁を挙げて取り組みました。しかしながら、これらの財政効果は、約45億円にとどまりましたので、残余は、基金の運用に拠らざるを得なかったのです。

### 難局打開へ強い決意で8年度は「行財政改革元年」

その結果、一般会計予算案の総額は、938億5,631万7千円で、対前年度比2.6%減となり、2年ぶり2回目のマイナス予算となりました。今回、運用金として計上した額は、76億円に上りましたため、今後、運用できる基金にも底が見えてきました。従いまして、平成8年度を「行財政改革元年」と位置づけ、冷徹な現実を直視し、区議会のご指導を仰ぎつつ、特別区財源の充実強化と内なる行財政改革に更なる努力を重ねまして、何となくこの難局を打開いたすべく決意を新たにしています。

一般会計予算案に計上しました主な新規・拡充事業は、4～5面の予算案のあらましの中に掲載。



平成8年度国民健康保険保養施設指定旅館・民宿

単位：円

Table with columns: 温泉地名, 旅館名, 契約宿泊料金 (平日, 休前日, 休日, 税). Includes entries for 伊東, 赤沢, 伊豆長岡, 下田白浜, 熱海, 湯河原, 箱根湯本, 強羅, 真鶴, 秩父, 塩原, 鬼怒川, 川治.

Table with columns: 温泉地名, 旅館名, 契約宿泊料金 (平日, 休前日, 休日, 税). Includes entries for 伊香保, 猿ヶ京, 上牧, 四方, 草津, 北軽井沢, 八塩, 越後湯沢, 土湯, 鉢子, 浜金谷, 安房小湊, 和田湖, 山梨, 山梨白州.

※バス・トイレ付は割増



家族そろって 楽しい旅を! 国民健康保険保養施設(旅館、民宿)のご案内

豊島区の国民健康保険に加入している方の保養と健康増進のために、一般の宿泊料金より比較的安く、安心してご利用いただけるよう関東近辺の温泉・保養地の旅館、民宿と年間契約をしております。家族そろってお気軽にご利用ください。

お知らせ 豊島区役所 ☎3981-1111 国民健康保険料のお支払いは「口座振替」の利用を

胃がん検診(無料) 期間：通年実施◇会場：①豊島区医師会臨床検査センター②長崎保健所(長崎保健所管内の69歳以下の方。70歳以上の方は①で受診していただきます)

老人保健「医療費のお知らせ」を送付します(平成7年9月分) 皆さんに健康と医療の大切さを考えるきっかけとなるよう、老人保健制度により受診された医療費の額を参考に知らせて

リサイクル講座参加者募集 「リサイクル社会の現状と将来的展望」シリーズの第5回目は、今までのまとめとして、国立環境研究所の後藤典弘氏を招き、「リサイクル社会の現状と今後の課題」というテーマでお話を伺います。

生活品活用市(池袋地区)を開催します 子どもが成長したり、生活様式が変わったりして、押入れやタンスの中で眠っているものはありませんか。活用市では、そのような品物を希望する方にあつせんします。

くらし 胃がん検診申込み 1. 郵便番号、住所(万書も忘れずに) 2. 氏名 3. 生年月日(歳) 4. 性別 5. 電話番号 6. 希望会場(長崎保健所は管内の69歳以下の方のみ)

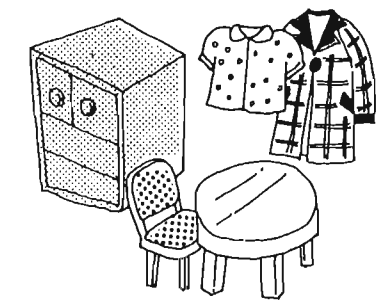

# 新しい教育委員長が 選任されました

教育委員長の任期満了に伴い、構成は次のとおりです(敬称略)。  
新教育委員長に柏熊路子氏、委員長職務代理者に齊藤直氏が選任されました。教育委員会の

職名	氏名	住所	任期
委員長	柏熊路子	南池袋4の4の1	平成8年3月28日まで
委員	齊藤直	巢鴨3の11の10	平成8年3月28日まで
委員	草野保治	千早4の18の11	平成9年2月24日まで
委員	小林俊雄	池袋本町2の17の25	平成9年2月24日まで
教育長	川島滋	稲城市平尾2の78の6	平成8年12月20日まで

# 「豊島の統計」販売中

第32回「豊島の統計」平成7年版ができました。  
本書は、豊島区の人口、財政、産業、教育などの各分野にわたる資料を集め、区勢の推移と現状を明らかにしたものです。

犬を飼うことで、家庭が明るくなり、家族が増えたように、生活に潤いを与えてくれます。次のようなことも考えてみましょう。  
①家族全員が、犬を飼うことに賛成ですか？子どもたちの要求に押し切られてはいませんか？  
②犬のしつけ、朝夕の散歩、ふ

# 長崎ことろまじり

## みんな仲間だ・春よこい

私たちが暮らしているまちには若い人、高齢者の方、健康な方、病気や障害をもっている方など、いろいろな状況や立場の人が生活しています。

3時 長崎保健所(内容：第一会場(講堂)／(午前)①ゆきわりそう代表 姥山寛代氏による講演「ともに生きる」現場からの提言②琴、大正琴の演奏③人形劇による狂言④午後①カラオケ②人形劇による狂言③第二会場④革細工の実演⑤おもちつき⑥手芸品・焼菓子・パン・草花などの販売⑦喫茶コーナー⑧明るい占いコーナー⑨ミニバザーなど、ロビー正面／まちづくり提案「誰にとってもやさしいまちとは...」



# 女性のための再就職講座 しごとにチャレンジ! ～経済的自立を目指して～

自分のこれからを考え、再就職を希望している方、この講座に参加して、第一歩を踏み出してください。

3月12日(火)・14日(木)・15日(金)・18日(日)・19日(火)・21日(木)・22日(金)または、26日(火)・27日(水)の1日、28日(木)の8日間午前10時～午後3時(28日は正午まで)  
会場：エポック10多目的ホールほか  
費用：無料  
定員：40名(全日出席できる方。申込み多数の場合抽選)  
共催：東京商工会議所豊島支部  
申込み・詳細：往復はがきに住所、氏名、年齢、電話番号、保育の有無(希望者は子どもの氏名、年齢)を記入し、2月29日(必着)までに「千171 豊島区西池袋1の11の1 メトロポリタンプラザ10階エポック10」へ ☎5954・1015

# これから犬を飼う方へ

犬の始末は誰がするのか、はつきりと決めておきましょう。②あなたの住まいは、犬が飼える環境にありますか？また、犬を飼うことで近所の方々に気兼ねすることはありますか？犬の鳴き声、ふん、放し飼いや近隣トラブルは後を絶ちません。住環境に適した大きさ、性格の犬を選ぶことも大切です。③飼う目的は何ですか？番犬ですか？

犬のしつけ教室  
犬のしつけ教室は、犬のしつけ方を学ぶための教室です。犬のしつけ方を学ぶことで、犬のしつけが楽になります。犬のしつけ教室には、犬のしつけの専門家による指導があります。犬のしつけ教室には、犬のしつけの専門家による指導があります。犬のしつけ教室には、犬のしつけの専門家による指導があります。



# 3月 保健所カレンダー

事業名	池袋保健所 ☎3987-4171	長崎保健所 ☎3957-1191
乳児健康診査(4カ月児) (平成7年10月生まれの方)	5・19日(火) (1:00~2:00)	12・26日(火) (1:30~2:30)
ツベルクリン反応検査 (4歳未満の方)	5・19日(火) (1:00~2:00)	12・26日(火) (1:30~2:30)
結核予防接種(BCG) (4歳未満の方)	7・21日(木) (1:00~2:00)	14・28日(木) (1:30~2:30)
1歳6カ月児健康診査 (平成6年4月生まれの方)	1・8日(金) (9:00~10:00)	14日(木) (9:00~10:00)
3歳児健康診査 (平成4年9月生まれの方)	12・26日(火) (1:00~2:00)	21日(木) (1:00~2:00)
歯科衛生相談 (4歳未満の方)	7・14・21・28日(木) (9:00~10:30)	5・12・19・26日(火) (9:00~10:30)
一般健康相談 (健康診断日)	個人13日(水) 予約制 中小企業健診は予約制	4・11・25日(月) 9:00~10:30 企業健診は予約制
健康結果・診断書交付	個人 毎週月曜日(9:00~10:30) 中小企業は2週間後の月曜日	健診の翌週月曜日 (9:00~10:30)
成人病相談	13日(水) (1:00~2:30)	1日(金) (1:30~2:30)
成人歯科相談	6日(水) (1:30~2:30)	6日(水) (1:30~2:30)
心の相談	8日(金) 予約制(1:30~)	8日(金) 予約制(1:30~2:30)
機能訓練	18日(月) (1:00~)	15日(金) (1:30~3:30)
母親学級	1・8・15・22日(金) (1:00~3:30)	6・13・22・27日(水) 予約制(1:30~4:00)
健康体操教室	毎週月曜日 (10:00~11:30)	4・11・18日(月) (10:00~11:30)
酒害相談	14・28日(木)(1:30~) 事前にご相談ください	
高齢者心の相談		12日(火) 予約制(1:30~3:30)
胃がん検診		6・13・27日(水) 予約制(9:45~)
住民健診	6日(水) 予約制(1:00~2:30)	6日(水) 予約制(1:30~2:30)
ティ・ケア	毎週火・水・金曜日 (事前にご相談ください)	毎週月・水・木曜日 (事前にご相談ください)
エイズ電話相談	9:00~正午、1:00~5:00	

## 母子健康相談 3月の日程

池袋保健所担当	5日(火)	巢鴨第一児童館	12日(火)	高田児童館	午前9:30~10:30
	13日(水)	西池袋児童館	14日(木)	池袋保健所	午後1:30~2:30
	15日(金)	池袋第一児童館	18日(月)	第十出張所	午前9:30~10:30
	19日(火)	南大塚児童館	池袋本町児童館	午前9:30~10:30	
長崎保健所担当	4日(月)	南長崎第二ことぶきの家	6日(水)	第九出張所	午後1:30~2:30
	13日(水)	要町第二児童館	15日(金)	要町第一児童館	午前9:30~10:30
	21日(木)	南長崎第二児童館	25日(月)	長崎保健所	午後1:30~2:30

# はじめようボランティアキャンペーン 「春の体験ボランティア」 参加者募集

活動期間：3月中旬～4月上旬の5日間程度  
対象：中学生以上の方  
活動内容：区内の福祉施設やボランティアセンターでの活動  
定員：50名(活動先によって定員あり)  
説明会：3月10日(日) 午後1時30分～4時 E.C.O.としま(生活産業プラザ)7階会議室  
申込み・詳細：ボランティアセンターへ ☎3984・937

# 「シグソー学園(春)ボランティア」募集!!

障害をもった子ども、またない子ども、ボランティアが、遊びを通して交流する合宿にボランティアとして参加してみませんか？  
4月20日(土)・21日(日)(泊2日) 埼玉県秩父市宿「とちや」  
費用：6千円(説明会：4月7日(日) 午後2時※当日(4月20日)は午後2時集合予定)  
申込み・詳細：3月8日までに豊島ボランティアセンターへ ☎3984・9375

# シルバーワープ講習会

3月12日(火)・13日(水) 午後3時(昼休みを除く)  
高松ことぶきの家(内容：基礎的な文章の作成(入門編) 講師：(株)日本ソーラー費用：無料) 定員：20名(先着順) 申込み：2月26日から、本人が直接当館へ(電話不可) ※11月のワープ教室に参加の方はご遠慮ください 詳細：当館 ☎3973・0032



# 平成8年度予算(案)のあらまし

◆詳細…財政係内線2121  
企画係内線2111

1万円(13.8%)  
事務、防災対策、区民  
などの経費に

38.0%)  
福祉、保育園・  
経費に

E費  
2,465万円(4.5%)  
健康対策、保健所  
などの経費に

育生活費  
4,297万円(7.4%)  
企業の振興、リサイクル  
推進などの経費に

整備費  
3,810万円(6.1%)  
づくり、区営・区民住宅  
施設・運営などの経費に

D費  
9,875万円(6.5%)  
公園などの整備、緑  
化などの経費に

育費  
827万円(11.0%)  
学校、幼稚園、図書館  
などの経費に



平成8年度会計別予算

区分	平成8年度	平成7年度	増減
一般会計	938億5,632万円	963億7,776万円	2.6%減
特別会計	367億3,076万円	355億2,267万円	3.4%増
国民健康保険事業会計	173億6,418万円	166億6,454万円	4.2%増
老人保健医療会計	193億6,089万円	188億5,242万円	2.7%増
従前居住者対策会計	569万円	571万円	0.4%減
合計	1,305億8,708万円	1,319億4,330万円	1.0%減

平成8年度予算 1,000円はどのように使われます					
高齢者・心身障害者福祉などに 265円	保育園、児童館、女性青少年に 113円	広報・広聴、電算、その他区役所の運営などに 86円	小学校、中学校、幼稚園などに 85円	まちづくり、防災などに 81円	商工業の振興、リサイクル、勤労者福祉などに 74円
国民年金や戸籍事務、出張所などに 68円	区債の返還に 63円	医療助成、成人病対策などに 45円	道路、自転車対策などに 35円	社会教育、図書館、スポーツなどに 31円	公園・児童遊園、緑化などに 16円
区民センター、公会堂、区民保養所などに 12円	税を集めるのに 10円	区議会の運営に 9円	予備費に 3円	財政調整・文化振興・庁舎等建設基金等の積立に 2円	選挙、監査に 2円

駒込駅北口駅前広場地下に建設。駐車台数約850台。用地取得、建設工事。

### 巣鴨駅北自転車駐車場

現況調査、台数予測を実施し、整備計画を策定。

### 南長崎駅自転車駐車場

都営地下鉄12号線南長崎駅に隣接の長崎中学校校庭地下に建設。駐車台数約300台。地質調査、実施設計。

### 長崎道踏切立体横断施設の建設 ……8,456万円

用地取得、実施設計。

### 区民の森整備 ……1億4,000万円

希少となった緑を守り育て、自然と身近にふれあう場所として、池袋・目白の森を整備。平成9年3月開園。

### 環境管理計画の策定 ……1,111万円

環境保全都市づくりに向け、「豊島区環境保全計画」を8年度末までに策定。

## 住まいの提供

### 都心共同住宅の供給 ……5億1,192万円

良質な中高層共同住宅の供給事業者に補助、借上げ。西巣鴨二丁目地区・南池袋二丁目地区・西池袋四丁目地区・目白二丁目地区 計370戸

### 福祉住宅の供給 ……714万円

高齢者向け30戸、障害者向け4戸、母子向け2戸を借上げ。

### 長崎五丁目地区区営住宅の建設・開設 ……4億5,626万円

26戸、区民集会室併設。平成8年11月開設。

### 区民住宅の供給 ……1,700万円

借上げ1団地19戸

## 文化・教育

### スポーツセンターの建設 ……5億6,743万円

上池袋二丁目地区複合施設内に建設。約6,760㎡。工場の余熱利用による温水プール・ジャグジーバス、武道場、多目的トレーニングルーム等。カウンセリングやメディカルチェック、トレーニングプログラムの作成・指導も実施。

### 外国人講師の学校派遣 ……1,434万円

国際理解教育の推進のため、新たに小学校29校、健康学園に外国人講師を派遣。区立中学校も1年生に加え、3年生へも外国人講師を派遣。



## 商工業の振興

### 中小商工業融資 ……41億8,760万円

運転資金ほか11資金を融資あつせん。平成4年7月に創設の「緊急特別資金融資」制度は、平成9年3月まで期間を延長。

### 産業振興計画の策定 ……1,200万円

区内商工業の振興を図るため、8年度末までに策定。

## リサイクル・清掃対策

### 資源分別回収パイロットプランの拡大 ……5,905万円

7品目9分別の資源分別回収を順次拡大し、11年度までに区内全域で実施。

拡大地域：長崎一～六丁目、千早一丁目(7町会、約11,000世帯、609か所)

### 地域リサイクル推進員制度の実施 ……53万円

資源分別回収パイロットプランを円滑に推進するため、委嘱。委員450名(平成8年度は76名)。

### リサイクル講習会の実施 ……15万円

小中学校の教師を対象に実施。

### 上池袋二丁目地区複合施設の建設 ……11億2,671万円

豊島地区清掃工場の還元施設として同敷地内に整備。延べ床面積約16,810㎡。地上11階、地下3階建て。4施設合築。

### 健康診査センター(前掲)

### スポーツセンター(前掲)

コミュニティ施設…多目的ホール、浴室、和室、小会議室等

### 高齢者在宅サービスセンター(前掲)

## その他

### 都市型ケーブルテレビの事業化の推進 ……1,992万円

都市型ケーブルテレビ事業者への資本出資。受信障害の実態調査を実施。

### 南池袋斎場の増築 ……1億6,539万円

式場、控え室各1室から各2室に増築、同時に2組利用が可能。平成9年1月から利用開始。

## 平成8年度にオープンする施設



「風かおる里」

### ●特別養護老人ホーム

区立「風かおる里」(平成8年5月)

民間「ゆたか苑」(平成8年4月)

### ●高齢者在宅サービスセンター「風かおる里」

(平成8年5月)

●巣鴨三丁目地区ことぶきの家(平成8年10月)

●区民の森(平成9年3月)

「池袋の森」「目白の森」

●長崎五丁目地区区営住宅(平成8年11月)

●南池袋斎場(増築)(平成9年1月)

### ●区民集会室

北大塚三丁目地区(平成8年4月)

長崎五丁目地区(平成8年11月)

# 平成

一般会計歳入歳出予算額  
938億5千632万円

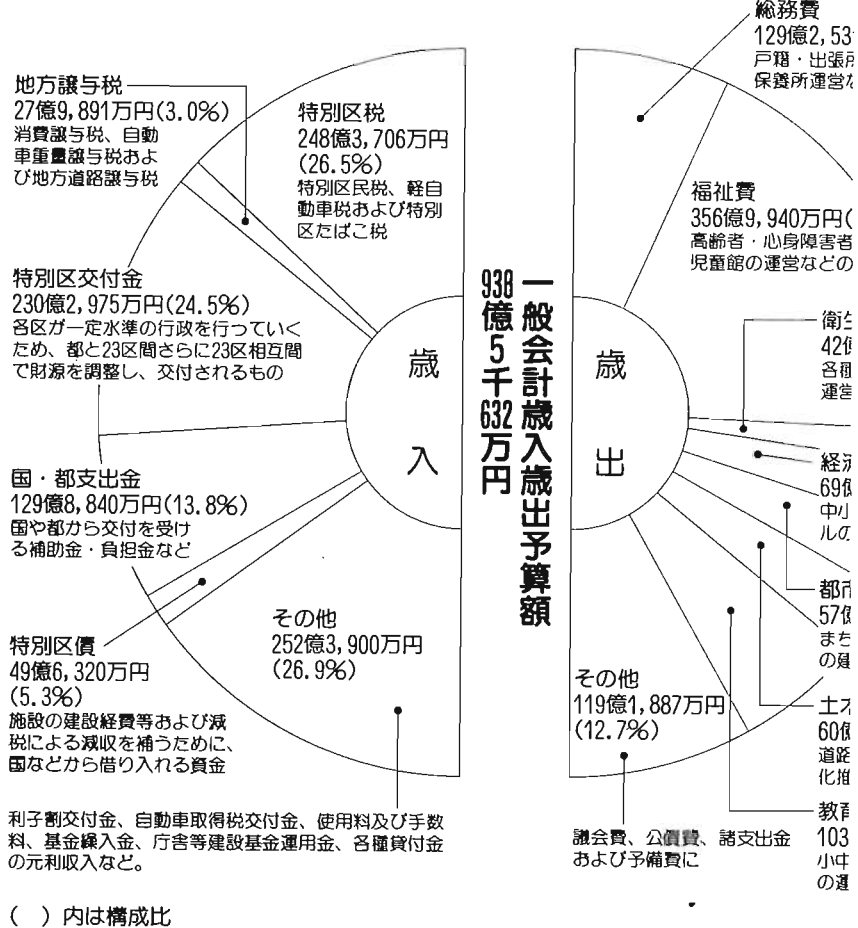

## 平成8年度 予算案では……

☆厳しい財政難で一般会計予算の財政規模は5年前の水準に戻りました。平成8年度予算のうち一般会計予算の財政規模は、5年前の平成3年度の水準まで落ち込んでいます。

歳入では、特別区民税と特別区交付金（東京都が都税として徴収する固定資産税、法人市町村民税、特別土地保有税の一定割合を財源として、23区の財源を保障するため、東京都が各区へ配付する交付金）が4年連続して減となっています。また、利子割交付金も前年度に比べ大幅に落ち込みました。これらの一般財源の中心をなす三つの収入は、平成7年度の当初予算と比べ、36億円以上の減収となりました。

このため、財源不足を基金の運用で補いました。運用金の計上は76億円です。

☆事務事業の見直しや職員定数の減などを行いました。

そこで、昨年11月の豊島区臨時行政調査会報告内容等を実行することによって約45億円の財源を確保しました。

事務事業の廃止・休止・縮小等および42人

の職員削減を行うとともに受益者負担の適正化を図りました。その一つとして区民センター1、猪苗代四季の里（猪苗代青少年センター）、南池袋斎場などの施設使用料金を改定する予定です。改定の実施は平成8年10月です。

☆苦しい財政状況の中でも防災、高齢者福祉、保健医療対策に重点を置きました。

平成8年度に実施する新規・拡充事業は次のとおりで、重点を置いた防災対策、福祉・保健は計63事業に上っています。

### 平成8年度新規・拡充事業

施策名	事業数	事業費
防災対策	25	12億1,248万円
福祉・保健	38	67億4,362万円
まちづくり	15	21億6,460万円
住宅施策	7	12億7,449万円
文化・教育	9	6億8,159万円
中小商工業	3	42億6,962万円
リサイクル・清掃	4	1億9,100万円
その他	8	2億9,392万円
合計	109	168億3,132万円

## 平成8年度予算案の主な新規・拡充事業

### 防災対策

#### 公共施設・学校等の耐震対策 ……7億1,947万円

耐震診断、補強設計、補強工事を21か所で実施。

耐震診断……分庁舎、中央図書館、区立小学校4校、区立中学校2校

耐震診断・補強設計……出張所3か所、児童館2か所、区立幼稚園2園、豊島体育館

補強設計……区民センター

補強設計・補強工事……総合庁舎、公会堂、区立保育園1園

補強工事……空蟬橋

#### 民間ブロック塀調査 ……920万円

#### 救援センターの整備 ……7,346万円

地域防災センター校（29校）から情報連絡、給水・給食、医療救護および仮泊の機能を有する救援センター校（45校）への制度移行に伴い、区立学校へ備蓄物資・資器材・災害医療資器材セット等を配備し、防災井戸を設置。

#### 地域防災組織の強化 ……4,558万円

救出・救護用の工具や防災シート等を配備、防災指導員を6名から12名に増員。



#### 地域防災無線システムの整備 ……1億2,758万円

同報系無線・移動系無線に加え、画像伝送・ファクス通信ができる地域防災無線システムを導入。

#### 災害対策要員宿舎の整備 ……5,108万円

87名を目標に要員宿舎を整備。平成8年度末41名。

#### 高齢者・障害者世帯等への家具転倒防止器具の設置助成 ……1,047万円

ねたきり・ひとり暮らし高齢者世帯、身体障害者手帳1級・2級と愛の手帳1度・2度の世帯のうち、いずれも住民税非課税世帯を対象。家具3点まで。

#### 木造住宅耐震診断の実施・診断等経費の補助 ……736万円

新耐震基準（昭和56年6月）の前に建築された木造住宅を対象に、コンピュータによる簡易耐震診断を無料で実施。詳細診断の経費等を一部助成。

#### 保育園防災対策 ……1,000万円

粉ミルク等の備蓄、ガラス窓の補強等。

### 福祉・保健

#### 特別養護老人ホーム ……7億7,175万円

西巣鴨二丁目地区の建設：区立4番目、定員80名  
南長崎六丁目「風かおる里」の開設（平成8年5月）：区立3番目、定員50名  
民間「ゆたか苑」（長崎三丁目）への建設費助成（平成8年4月開設）：定員50名・ショートステイ2名

#### 高齢者在宅サービスセンター ……4億768万円

西巣鴨二丁目地区の建設（デイホーム、痴ほう性高齢者デイホーム等）  
上池袋二丁目地区の建設（デイホーム、痴ほう性高齢者デイホーム等）  
南長崎六丁目「風かおる里」の開設（平成8年5月）（痴ほう性高齢者デイホーム等）  
民間施設（池袋四丁目）への建設費助成。

#### ケアハウスの建設 ……1億6,839万円

自立した生活ができるように工夫されたケア付き住宅。定員30名。西巣鴨二丁目地区特別養護老人ホームに併設。

#### 巣鴨三丁目地区こぶきの家の改修・開設 ……2億1,735万円

平成8年10月開設。巣鴨第一保育園併設

#### 24時間巡回型ホームヘルパーサービス ……3,071万円

深夜帯等を含め24時間対応でホームヘルパーを巡回派遣。1日3～5回。7月実施予定。  
実施地域：駒込、巣鴨、西巣鴨、北大塚、南大塚、上池袋

#### 乳幼児医療費助成 ……2億9,231万円

3歳未満児から就学前児まで拡大。拡大部分は、所得制限（児童手当の特例給付のみ）を導入。

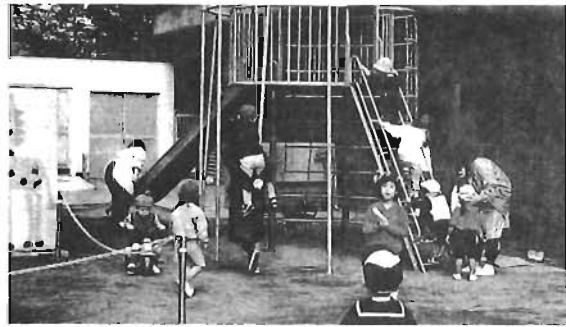

#### 保育の充実 ……11億8,839万円

延長保育実施園の増：区立16園→18園（午後7時まで15園、午後8時まで3園）、私立：3園→5園（午後6時～7時）  
区立保育園0歳児保育等の定員増：0歳児274名→300名・産休明け保育17園→26園

#### 池袋保健所の移転・改築 ……2億5,612万円

区民センター隣へ移転。口腔保健センター、休日診療所、衛生部事務室を併設。敷地609㎡、延べ床面積3,990㎡、平成10年度移転・業務開始予定。平成8年度は、実施設計、建設工事。

#### 健康診査センターの建設 ……2億8,702万円

上池袋二丁目地区複合施設内に建設。  
延べ床面積約3,420㎡。豊島区医師会臨床検査センターを移転・拡充。健康診査、がん検診、スポーツセンター利用者への健康状況チェックなどを実施。

#### 小児事故予防センターの開設 ……49万円

小児期における事故を予防するための地域レベルの専門的教育機関として、全国で初めて池袋保健所2階待合室で開設。小児事故の状況・実例等のパネル展示、図書資料・パンフレットの紹介、相談、指導等。平成8年11月開設予定。

### まちづくり

#### 自転車駐車場の建設 ……4億4,825万円

駒込駅北自転車駐車場

# 街づくりフェア'96

## お風呂上がりに歩ける街が好き としま銭湯博覧会

3月7日(木)～10日(日)  
区民センター

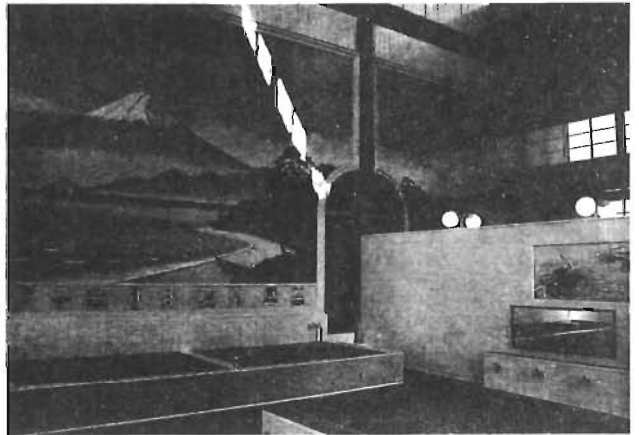

今年の街づくりフェアでは、銭湯研究会、町田 忍氏の監修と豊島区浴場組合の協賛により、「としま銭湯博覧会」を開催します。期間中毎日抽選で100名の方に無料入浴券(提供・豊島区浴場組合)のプレゼントのほか、盛りだくさんの内容で皆さんのご来場をお待ちしています。

としま銭湯博覧会(7/10日 午前9時～午後7時 ただし10日は午後4時まで 1階総合展示場)：区内銭湯写真、お風呂屋さんの一日、銭湯懐かしグッズ等の展示

銭湯ペンキ絵背景画公開製作(7日 午前11時30分～午後1時 中池袋公園)：ペンキ絵師 中島盛夫氏による銭湯ペンキ絵背景画製作の実演

全国銭湯みであるき(10日 午後1時30分～3時 4階会議室)：町田 忍氏が日本各地を旅して調べた銭湯の様子をスライド上映による報告会

同時開催  
街づくり大学発表発表会(9日 午後1時30分～4時30分 5階音楽室)：学長に建築家 芦原義信氏をお招きしての街づくり

大学受講生による防災街づくり提案作品の発表発表会  
シンポジウム「ほんとうにほしい公園」作られ方・作り方(10日 午後3時30分～5時30分 4階会議室)：住民まちづくりグループ・みみずく倶楽部A I & K E Iによる住民参加の公園を考える討論会

街づくり大学、みみずく倶楽部研究作品展示(1階総合展示場)

協賛：豊島区目白・池袋・巣鴨浴場組合 主催：詳細：街づくり公社内線2873

### こんな仕事にご利用を シルバー人材センター

当センターは、区内在住のおおむね60歳以上の健康で働く意欲のあるシルバー世代の方々が会員として登録しています(現在会員数千300名)。センターは、法律に基づく公益法人で雇用になじまない様々な仕事を区内民間事業所、一般家庭、公共団体等から請け、会員に提供しています。

＜継続的・長期的な仕事＞  
経理事務、一般事務、施設管理(駐車場・ビル管理等)、屋内外軽作業、外務外交業務、マンション・ビル等の清掃、家事手伝い、その他高齢者向きの仕事

＜単発的・短期的な仕事＞  
大工仕事、雑役(草刈り)作業、塗装、庭木せん定、除草、畳ふすま・障子の張替、毛筆筆耕あて名書、手作業等

＜仕事を頼むには＞  
①センターに電話で発注。  
②仕事の内容・条件等については、センターの職員がお聞きします。  
③仕事はセンターが責任をもって請負います。発注者と会員との間に雇用関係はありません。

購入する時に注意しましょう。必要経費  
どちらも買い取りとレンタルがあります。買い取り価格は携帯電話は本体と付属品のセットで、7～10万円程度。PHSは3～5万円程度で室内利用は別途経費が必要です。他に契約時の加入料、月々の基本使用料等が必要です。

また通話料は携帯電話は特に高く、一般加入電話から携帯電話にかけるときも高いのでご注意ください。困ったときは：消費生活センターへ ☎3984・5515 (毎週月～金曜日、午前10時～午後4時)

### 心の病をもつ方へ 共同作業所をご存じですか

区内には、心の病をもつ方のための通所施設「共同作業所」が11か所あり、それぞれの作業所が特色を持って活動を行っています。関心のある方は、お気軽に各作業所までお問い合わせください。

＜詳細：衛生部管理課内線2521＞

あおぞら作業所 ☎3972・8380 西武線東長崎駅：楽しく和やかな雰囲気の中で作業やレクリエーション、ミーティングなどを行っています。また、昨年10月から「ペーパーカーあおぞら」で手作りの製造、販売を始めました。

あおぞら企画 ☎3972・8368 西武線東長崎駅：自由で気軽に通える場所を目指して箱折り作業を中心に、太極拳、英会話、習字などの活動を行っています。喫茶店「カフェあおぞら」では、コーヒー、軽食をお出ししています。

オフィスあおぞら ☎3959・4508 西武線東長崎駅：スポーツ、料理、ワープロなど幅広く活動を行っています。作業はワープロ入力などをマイペースに楽しく行っています。

グリーンベ ☎5982・6381 西武線椎名町駅、JR目白駅：手作品(布製小物、革細工)とサイクルの店です。お客様とのふれあいを通じて地域の中で活動しています。革細工や編物を定期的に行い、喫茶ふれあいの活動にも参加。自信や意欲がわいてくる所です。

サンハウス ☎3972・2375 有楽町線千川駅：作業、レクリエーション、話し合い等様々なプログラムを行っています。五日市には、陶芸活動や野外活動の場「サンファーム」もあります。助け合いながら楽しく通える作業所です。

染井クリエイト ☎5394・6533 JR駒込駅、上中里駅、都電荒川一丁目：作業は、多当紙の袋入れや箱折りなどを行っています。お昼には手作りの食事を作ったり家庭的な雰囲気のある作業所です。

メンタルワークセンター「ドンマイ」 ☎3950・5518 西武線東長崎駅：ドンマイの精神で、一度限りの人生を楽しく過ごすため、あらゆることに挑戦してみよう。

ハートランド ひだまり ☎3949・2963 JR大塚駅：明るく、地域に開かれた作業所を目指し、近隣の高齢者、障害者、住民の方々の昼食づくりや配食のサービスと、喫茶室での昼食、喫茶の接客作業を行っています。

ハートランド みのり ☎3949・1920 JR大塚駅：作業は、公園清掃、空き缶回収機管理(区委託事業)、ダイレックトメール、ワープロ入力(企業提携)などを行い、また地域の方々とふれあう機会としてコンサート、バザーを開催しています。

フレンドシップ ☎3952・3933 西武線椎名町駅、JR目白駅：箱折り、封入、シールはり等の作業を行っています。また、喫茶ふれあいの活動に参加したり、レクリエーションやミーティング等、様々な活動に取り組んでいます。一人ひとりが自分のペースでいられる場所です。

ゆうかりハウス ☎3554・8284 有楽町線千川駅、西武線東長崎駅：近隣の店舗や公共施設と提携しての現場での実習や、配達員としての配食サービスへの協力、人形劇公演の体験など、個性にあった多彩な作業、実習を行っています。

## こんな方は消費生活相談員です わかりますか? 携帯電話とPHS



最近、テレビコマーシャルでよく見られるように、通信サービスの種類が多様化しています。携帯電話など通信機器も増え、問い合わせが多く寄せられています。

そこで携帯電話とPHSについて調べてみました。どちらも電波を利用した通信システムで、それぞれに特徴があります。

携帯電話  
自動車電話から発達して外でも使えるようになったものです。走行中でも通話できますが、電波の届きにくい地下鉄やトンネル内では通話できません。ビル内でも通じない場合があります。PHS(簡易型携帯電話システム) 従来のコードレス電話の子機

から発達して外でも使えるようになったものです。親機に代わる基地局を設置し、そこから電波の届く範囲内で使用できますが、まだ都市部が中心です。

地下街や屋内でも通話できることが多く、歩行中でも使えますが、車など時速30km以上になると通話できなくなります。

相互通話  
一般加入電話と携帯電話、一般加入電話とPHSとの間の通話ができますが、携帯電話とPHSとの間では現在、通話できません。

携帯電話もPHSもまだ通話可能エリアは限られているので、

## 編集員を募集します 「ひまわり」消費者だより「ひまわり」



「ひまわり」は消費者である編集員が身近な生活の中からテーマを決め、消費者の視点から情報提供、問題提起をする情報紙です(年4回発行予定)。

＜応募資格＞区内在住、在勤在学の20歳以上の方で、ほぼ週1回の編集会議に出席できる方。編集経験の有無は問いません。◇任期：4月～平成9年3月◇活動内容：編集会議に出席して企画、編集、校正をしていただきます。

ます◇謝礼：年間7万円程度(出席日数により異なります)◇募集人数：6名◇申込み・詳細：はがきに住所、氏名、電話番号、年齢、性別、職業、応募理由を記入のうえ、3月8日までに、「〒170 豊島区東池袋1-20-15 E.C.Oとしま(生活産業プラザ)消費生活係」へひまわり担当へ ☎5992・7015 ※選考結果は3月末日までにお知らせします。

### 「豊島区吹奏楽団」アンサンブルコンテストで金賞受賞

1月28日(日)に行われた第19回東京都アンサンブルコンテスト(都吹奏楽連盟、朝日新聞社主催)で豊島区吹奏楽団が金賞を受賞しました。3月20日、広島市で開かれる全国大会一般の部に東京都代表として出場します。数々のコンクールで輝かしい実績を築き上げてきた当楽団も創立20周年を迎え、秋には記念演奏会を開催する予定です。今後の活動にご期待ください。

▲東京芸術劇場での定期演奏会



ルールを守って きれいな選挙

選挙運動と政治活動

政治活動とは、政治上の主義 施策を推進、支持、もしくは反 対し、または候補者を推薦、支 持、もしくは反対することを目 的として行う一切の行為です。 したがって、この行為の中には、 選挙運動にわたる活動も含むも のとされています。

選挙運動の期間 選挙運動ができる期間は、各 選挙につき、立候補届出終了後 から、当該選挙の投票日の前日 までです。したがって、この期 間以前の選挙運動(事前運動) は禁止されています。ただし、 選挙運動とみなされない行為に ついては、禁止されません。一 般的に事前運動と解されていない 代表的な事例には、立候補準備 行為、選挙運動の準備行為、 後援会活動等があります。

しかし、その行為のなされる 時期、場所、方法、対象等によ っては選挙運動とみなされる場 合もありますので、総合的に実 態を把握して判断すべきです。 (以下略)

Q 某後援会というふうなもの の 結成や会合は必ずしも事前運動 とはいえないといわれています が、会員の募集、総会の開催等 の方法が、立候補予定者の宛名 投票の依頼にわたるときはど う ですか。 A 事前運動になります。 Q 選挙を見越して後援会加入文

西池袋温水プール個人公開予定 3月 特別休館 機器の点検、水抜き清掃を行います。

書に本人の写真、経歴を掲げ、政治家として大成させていた きたいなどと依頼することはど うですか。 A 事前運動になります。 詳細：選挙管理委員会内線 3531

平成8年度4～5月期教室募集案内

教室名、開催日、曜日・時間、対象、費用、募集人数、服装等、会場、申込方法

東京消防庁から 3月1日～7日は春の火災予防運動です 「家庭から 地域に広げる 自主防火」「災害に 備えて日頃の 火災予防」

4月1日から防災館の休館日 が次のとおり変更となります ◇池袋防災館：毎週火曜日と 毎月第3水曜日◇本所防災館： 毎週水曜日と毎月第3木曜日 (4月については10日(水)を閉館 し、11日(木)を臨時休館します) ◇立川防災館：毎週水曜日と毎 月第3金曜日◇その他：各防災 館の休館日が祝日と重なった場 合は翌日、および年末年始が休 館日となります

東京電力(株)豊島支社から 施設見学会「TEPCOミステ リーツアー」電気がどうやっ てつくるの? 夢は空へ! 3月27日(水)◇対象：区内在住 の小学4～6年生と父兄の方◇ 定員：20組40名(多数の場合抽 選。当選者は直接連絡します) ◇申込み・詳細：はがきに郵便 番号、住所、電話番号、氏名、 学年を記入し、3月5日(消印 有効)までに「千170 豊島区北 大塚2の33の17 東京電力豊島 支社地域サービスグループ」へ 5567・2341

コース、日、見学場所、出発・解散地

都立新宿山吹高等学校から 生涯学習講座(前期)受講生募集 ◇期間：4月中旬から平日講 座は1年間、土・日講座は半年 間◇対象：都内在住、在勤の15 歳以上の方で、中学卒業程度の 学力を有する方◇内容：水泳、 テニス、パソコン、ワープロな ど45講座予定◇費用：千320円( 5千280円(若干の変更あり)◇定 員：各講座20名程度◇申込み・ 詳細：募集要項と申し込みの所定 の往復はがきを使用し2月28日 (3月10日(必着)までに「千162 新宿区山吹町81番地 東京都立 新宿山吹高等学校」へ5526 1・9771

「経営分析セミナー」の開催 3月5・7・12・14日 午後 6時30分～8時30分 東京芸術 劇場5階大会議室◇内容：青山 学院大学助教授 山口不二夫氏 による「財務諸表と基本指標の 見方」ほか◇費用：無料◇定員：100名◇持ち物：電卓、鉛筆、 消しゴム◇申込み・詳細：電話 またはファクスで当事務所へ 3202・6215、ファクス 3204・2048

東京都新宿労働事務所から 労働民カレッジから 都民カ

「法律扶助シンポジウム」の開催 3月5日(火) 午後1時～4時 弁護士会館2階講堂クレオ(地 下鉄有楽町線下車)◇テーマ： 法律扶助法早期制定を目指して ◇出演：評論家 佐高 信氏、 ニュースキャスター 櫻井よし こ氏、江戸川乱歩賞受賞作家・ 弁護士 中嶋博行氏ほか◇費用：無料◇詳細：当シンポジウム 実行委員会3581・2200

